

2021

大学院要覧

FERRIS UNIVERSITY
GRADUATE SCHOOLS

人文科学研究科／国際交流研究科／音楽研究科

2021年度学事日程カレンダー

前 期

4月	日	月	火	水	木	金	土
					1	2	3
	4	5	6	7	8	9	10
	11	12	13	14	15	16	17
	18	19	20	21	22	23	24
	25	26	27	28	29	30	

(2020年度後期成績通知:3月末)

4/1 入学式
 4/1 履修相談(在学生)
 4/1~7 オリエンテーション期間
 4/3 AA面談※1
 4/5~14 履修登録期間①
 4/5 履修相談日(新入生)
 レッスン打ち合わせ
 4/6、7 学外オリエンテーション
 4/8 前期授業開始
 4/15、16 全学休講
 4/17~20 履修登録期間②
 4/29 授業実施日

5月	日	月	火	水	木	金	土
							1
	2	3	4	5	6	7	8
	9	10	11	12	13	14	15
	16	17	18	19	20	21	22
	23	24	25	26	27	28	29
	30	31					

5/3~5 授業実施日
 5/7 卒業論文等※2 題目届提出期限(9月卒業予定者)
 【院】修士論文等※3 題目届提出期限(9月修了予定者)

5/21 避難訓練(緑園・山手)

6月	日	月	火	水	木	金	土
			1	2	3	4	5
	6	7	8	9	10	11	12
	13	14	15	16	17	18	19
	20	21	22	23	24	25	26
	27	28	29	30			

6/1 創立記念日、授業実施日

6/10~14 前期集中講義履修登録期間①
 6/11 【院】博士學位申請論文提出資格確認願提出期限
 6/16~18 前期集中講義履修登録期間②

6/26 学部補講日

6/28 前期第14週試験時間割・レポート試験発表

7月	日	月	火	水	木	金	土
					1	2	3
	4	5	6	7	8	9	10
	11	12	13	14	15	16	17
	18	19	20	21	22	23	24
	25	26	27	28	29	30	31

7/5 前期第15週試験時間割発表
 7/5、6 卒業論文等※2 提出日(9月卒業予定者)
 7/5~7 【院】修士論文等※3 提出期間(9月修了予定者)
 7/5~22 英語プレゼンメント・テスト実施期間(第1回)

7/22、23 授業実施日

7/23 授業終了

7/24~9/13 夏季休業

7/26~28 実技試験

【院】修士学位審査研究発表・演奏会
 (9月修了予定者)(音楽)

7/29、30、8/2~4 前期集中講義期間(第1ターム)

※1 AA面談:アカデミック・アドバイザー面談

※2 「卒業論文」「卒業論文・卒業制作」「卒業プロジェクト」

※3 「修士論文」「修了レポート」「修士研究・修士副論文」

は授業実施日

2021年1月現在。変更が生じた場合は、随時FerrisPassport掲示にてお知らせいたします。

8月	日	月	火	水	木	金	土
	1	2	3	4	5	6	7
	8	9	10	11	12	13	14
	15	16	17	18	19	20	21
	22	23	24	25	26	27	28
	29	30	31				

7/29、30、8/2~4 前期集中講義期間(第1ターム)

8/19、20 サマーリゾート

8/24、25 追試験期間
8/26 実技選・再試験日
8/30~9/3 前期集中講義期間(第2ターム)

9月	日	月	火	水	木	金	土
				1	2	3	4
	5	6	7	8	9	10	11

8/30~9/3 前期集中講義期間(第2ターム)

9/8 9月卒業・修了者発表、成績通知(1~4年次)

後 期

9月	日	月	火	水	木	金	土
	12	13	14	15	16	17	18
	19	20	21	22	23	24	25
	26	27	28	29	30		

9/14 AA面談※1
9/14 履修相談日(午後)
9/15 卒業再試験日
9/17~29 履修登録期間①
9/18 【院】後期授業開始
9/23 後期授業開始、授業実施日
9/29 9月学位授与式
9/30 全学休講

10月	日	月	火	水	木	金	土
						1	2
	3	4	5	6	7	8	9
	10	11	12	13	14	15	16
	17	18	19	20	21	22	23
	24	25	26	27	28	29	30
	31						

10/1 全学休講

10/2~5 履修登録期間②
10/8 卒業論文等※2 題目届提出期限
【院】修士研究・修士副論文題目届提出期限(音楽)

10/21 後期キリスト教講演会(午前休講)

10/25 避難訓練(緑園・山手)

11月	日	月	火	水	木	金	土
		1	2	3	4	5	6
	7	8	9	10	11	12	13
	14	15	16	17	18	19	20
	21	22	23	24	25	26	27
	28	29	30				

11/3 授業実施日、みなし月曜授業日
11/4 【院】修士論文・修了レポート題目届提出期限(人文・国際)
11/5~8 大学祭期間(全学休講)
11/6、7 大学祭
11/17~19 後期集中講義履修登録期間①
11/20 緑園キャンパス入校禁止※4
11/23 授業実施日
11/23~25 後期集中講義履修登録期間②
11/27 学部補講日

※1 AA面談:アカデミック・アドバイザー面談

※2 「卒業論文」「卒業論文・卒業制作」「卒業プロジェクト」

※4 緑園キャンパス入校禁止:入試のため

は授業実施日

2021年1月現在。変更が生じた場合は、随時FerrisPassport掲示にてお知らせいたします。

12月

日	月	火	水	木	金	土
			1	2	3	4
5	6	7	8	9	10	11
12	13	14	15	16	17	18
19	20	21	22	23	24	25
26	27	28	29	30	31	

12/1~3 【院】修士研究・修士副論文提出期間(音楽)

12/6, 7 卒業論文等^{※2}提出日
12/9 クリスマス礼拝(午後休講)

12/13~17 【院】博士学位申請論文提出期間

12/22 後期第14回試験時間割・レポート試験発表
~~12/25~1/4 冬季休業~~

1月

日	月	火	水	木	金	土
						1
2	3	4	5	6	7	8
9	10	11	12	13	14	15
16	17	18	19	20	21	22
23	24	25	26	27	28	29
30	31					

12/22

1/5 授業再開
1/6 後期第15回試験時間割発表

1/5~7 【院】修士論文・修士レポート提出期間(人文・国際)
1/13 【院】博士学位申請論文提出資格確認願提出期限
(次年度9月修了予定者)

1/14~16 緑園キャンパス入校禁止^{※4}(1/14授業はオンラインのみ)
1/22 学部補講日
1/24~2/7 英語プレイズメント・テスト実施期間(第2回)
1/25 学部授業終了、みなし金曜授業日
1/26, 27 卒業公開演奏(4年次)
1/27~2/1 後期集中購読期間(第1ターム)
1/29 【院】授業終了

2月

日	月	火	水	木	金	土
		1	2	3	4	5
6	7	8	9	10	11	12
13	14	15	16	17	18	19
20	21	22	23	24	25	26
27	28					

2/2~2/4 緑園キャンパス入校禁止^{※4}
2/7~9 【院】修士学位審査研究発表・演奏会(音楽)
2月上旬~中旬 【院】最終試験期間
2/10 追試験日(4年次)
2/14~16 後期実技試験期間(4年次以外)
2/17, 18 緑園キャンパス入校禁止^{※4}
2/24 卒業・修了者発表(博士後期以外)
2/25 実技追・再試験日(4年次以外)

3月

日	月	火	水	木	金	土
		1	2	3	4	5
6	7	8	9	10	11	12
13	14	15	16	17	18	19
20	21	22	23	24	25	26
27	28	29	30	31		

3/1, 2 追試験期間(1~3年次)
3/2 卒業再試験(4年次)
3/3, 8~11 後期集中購読期間(第2ターム)
3/4~7 緑園キャンパス入校禁止^{※4}
3/11 修了者発表(博士後期)
3/17, 18 卒業礼拝・学位授与式

(2021年度後期成績通知:3月末)
(2022年度入学式:4/1)

※2 「卒業論文」「卒業論文・卒業制作」「卒業プロジェクト」

※4 緑園キャンパス入校禁止:入試のため

は授業実施日

2021年1月現在。変更が生じた場合は、随時FerrisPassport掲示にてお知らせいたします。

2021年度授業日一覧

 の祝日は授業開講日

【前期】	月(Mon.)	火(Tue.)	水(Wed.)	木(Thu.)	金(Fri.)	土(Sat.)	
2021年	第1回	4月12日	4月13日	4月14日	4月8日	4月9日	4月10日
	第2回	4月19日	4月20日	4月21日	4月22日	4月23日	4月17日
	第3回	4月26日	4月27日	4月28日	4月29日	4月30日	4月24日
	第4回	5月3日	5月4日	5月5日	5月6日	5月7日	5月1日
	第5回	5月10日	5月11日	5月12日	5月13日	5月14日	5月8日
	第6回	5月17日	5月18日	5月19日	5月20日	5月21日	5月15日
	第7回	5月24日	5月25日	5月26日	5月27日	5月28日	5月22日
	第8回	5月31日	6月1日	6月2日	6月3日	6月4日	5月29日
	第9回	6月7日	6月8日	6月9日	6月10日	6月11日	6月5日
	第10回	6月14日	6月15日	6月16日	6月17日	6月18日	6月12日
	第11回	6月21日	6月22日	6月23日	6月24日	6月25日	6月19日
	第12回	6月28日	6月29日	6月30日	7月1日	7月2日	6月26日
	第13回	7月5日	7月6日	7月7日	7月8日	7月9日	7月3日
	第14回	7月12日	7月13日	7月14日	7月15日	7月16日	7月10日
	第15回	7月19日	7月20日	7月21日	7月22日	7月23日	7月17日

【後期】	月(Mon.)	火(Tue.)	水(Wed.)	木(Thu.)	金(Fri.)	土(Sat.)	
2021年	第1回	9月27日	9月28日	9月29日	9月23日	9月24日	9月18日
	第2回	10月4日	10月5日	10月6日	10月7日	10月8日	9月25日
	第3回	10月11日	10月12日	10月13日	10月14日	10月15日	10月2日
	第4回	10月18日	10月19日	10月20日	午前 10月28日 午後 10月21日	10月22日	10月9日
	第5回	10月25日	10月26日	10月27日	午前 11月4日 午後 10月28日	10月29日	10月16日
	第6回	11月1日	11月2日	11月10日	午前 11月11日 午後 11月4日	11月12日	10月23日
	第7回	11月3日	11月9日	11月17日	午前 11月18日 午後 11月11日	11月19日	10月30日
	第8回	11月15日	11月16日	11月24日	午前 11月25日 午後 11月18日	11月26日	11月13日
	第9回	11月22日	11月23日	12月1日	午前 12月2日 午後 11月25日	12月3日	11月27日
	第10回	11月29日	11月30日	12月8日	午前 12月9日 午後 12月2日	12月10日	12月4日
	第11回	12月6日	12月7日	12月15日	12月16日	12月17日	12月11日
	第12回	12月13日	12月14日	12月22日	12月23日	12月24日	12月18日
2022年	第13回	12月20日	12月21日	1月5日	1月6日	1月7日	1月8日
	第14回	1月17日	1月11日	1月12日	1月13日	1月14日 (オンラインのみ) 1月21日 (対面のみ)	1月22日
	第15回	1月24日	1月18日	1月19日	1月20日	1月21日 (オンラインのみ) 1月25日 (対面のみ)	1月29日

2021年度手続きスケジュール（2021/4/1～2022/3/31）

手続窓口：特別の指定がない限り、教務課・山手事務室となります。（ただし、博士後期課程に関する手続きは教務課のみ。）

手続時間：特別の指定がない限り、各課室の開室時間となります。

種別	参照ページ	手続き	期間・期限	手続窓口	備考
履修	19	全般（履修登録、履修者選抜科目受付、訂正等）	—	—	参照ページで確認
研究計画	文：38, 42 国：50, 58 音：67	研究主題・指導教授等届	～4/16		1年次生
	文：43 国：59	研究計画書	～4/16		博士後期課程
	文：43 国：59	研究報告書	～1/14	各自の指導教授	博士後期課程
FD	29	FD活動報告書	～3/31		博士後期課程
修士論文等	25	9月修了希望届	～4/9		
	25	【9月修了】修士論文等題目届	～5/7	教務課 山手事務室	人文科学研究科・国際交流研究科 音楽研究科
	25	【9月修了】修士論文等	7/5～7/7	教務課 山手事務室	人文科学研究科・国際交流研究科 各日11:00-16:00 最終日のみ11:00-13:00 音楽研究科 各日11:00-16:00 最終日のみ11:00-13:00
	52	「修了レポート」	9/6～9/10	教務課	国際交流研究科「修了レポート」 選択者
	24	修士論文等題目届	～10/8 ～11/4	山手事務室 教務課	音楽研究科 人文科学研究科・国際交流研究科
	24	修士論文等	12/1～12/3 1/5～1/7	山手事務室 教務課	音楽研究科 各日11:00-16:00 人文科学研究科・国際交流研究科 各日11:00-16:00
	52	「修了レポート」	3/18～3/25	教務課	国際交流研究科「修了レポート」 選択者
	博士論文等	27	学位申請論文提出資格確認	～6/11	
27		博士の学位申請論文	12/13～12/17		各日11:00-16:00
27		【次年度9月修了】学位申請論文提出資格確認	～1/13		判定結果発表は3月中旬
27		【次年度9月修了】博士の学位申請論文	次年度 6/13～6/17		各日11:00-16:00
単位認定	22	入学前他大学等における履修による単位認定申請	～4/2		1年次生のみ
休学・退学	90	【前期】休学願	～5月 最終開室日		前期、通年分
	92	【前期】退学願	～9月 最終開室日		前期末退学
	90	【後期】休学願	～11月 最終開室日		後期または後期から1年間
	92	【後期】退学願	～3月 最終開室日		後期末退学

目 次

2021年度日程

学事日程カレンダー	p.1
授業日一覧	p.4
手続きスケジュール	p.5

建学の精神・教育理念

建学の精神・教育理念、人材養成目的、ディプロマ・ポリシー、カリキュラム・ポリシー	p.8
--	-----

大学院共通事項

履修	p.12
単位制度	p.16
履修登録	p.17
単位認定	p.21
修了要件・学位申請論文等	p.23
教育・研究能力の開発・向上	p.29

大学院教育課程

人文科学研究科	p.31
博士前期課程	p.36
博士後期課程	p.41
国際交流研究科	p.45
博士前期課程	p.48
博士後期課程	p.57
音楽研究科	p.61
修士課程	p.64

大学院開講科目表

人文科学研究科

英語英米文学専攻博士前期課程	p.72
日本語日本文学専攻博士前期課程	p.74
コミュニケーション学専攻博士前期課程	p.76
英語英米文学専攻博士後期課程	p.78
日本語日本文学専攻博士後期課程	p.79
コミュニケーション学専攻博士後期課程	p.80

国際交流研究科

国際交流専攻博士前期課程	p.82
国際交流専攻博士後期課程	p.85

音楽研究科

音楽芸術専攻修士課程	p.86
演奏専攻修士課程	p.87

学 籍

学籍	p.90
----	------

資 料 編

組織	p.96
フェリス女学院大学の沿革	p.97
専任教員一覧	p.99
役職者等	p.101
教務主任・教務委員、教務責任者、 科目責任者・語学責任者	p.102
2021年度の主な制度変更	p.103

建学の精神・教育理念

建学の精神

フェリス女学院は、キリスト教の信仰に基づく女子教育を行うことを建学の精神としています。

教育理念

さらに、フェリス女学院は「For Others」という教育理念を掲げています。これは、建学以来の永い歴史のなかで自然に人々の心の中で形をなし、学院のモットーとして受け継がれるようになったものです。

この言葉は「他者のために」と訳すことができます。自分やちかしい人だけではなく、より広い視野から他者の存在をも考えに入れて、他者のために行動することを、本学で学ぶ一人一人が受け継いでいます。

人材養成目的、ディプロマ・ポリシー、カリキュラム・ポリシー

◆人材養成目的

フェリス女学院大学大学院は、「キリスト教を教育の基本方針となす本学の建学の精神に基づき、高度の専門の学術に関して、その研究方法、理論及び応用を教授研究し文化の進展に寄与するとともに、人類の福祉と世界の平和に貢献する能力をもった女性を育成することを目的」（大学院学則第1条）としている。

フェリス女学院大学大学院では、上記の人材養成目的を実現するために、各研究科・専攻におけるディプロマ・ポリシー、カリキュラム・ポリシーを定めています（下記該当ページを参照してください）。

ディプロマ・ポリシーは大学から社会に対する約束です。博士前期（修士）、博士後期課程を修了する時点で最低限できるようになっていることを表しています。したがって、ディプロマ・ポリシーは、修了時には必ず達成されなければなりません。

カリキュラム・ポリシーは、この達成のために学生が体系的と整合性が担保されたカリキュラムで学べるよう定めるものです。

各研究科、専攻

次の該当ページを参照してください。

人文科学研究科	pp.32~33
国際交流研究科	p.46
音楽研究科	p.62

大学院共通事項

履 修

修了要件・学位申請論文等

教育・研究能力の開発・向上

大学院教育課程

人文科学研究科

国際交流研究科

音楽研究科

大学院開講科目表

学 籍

資 料 編

履 修

修了要件・学位申請論文等

教育・研究能力の開発・向上

履 修

授 業

授業時間

緑園校舎・山手校舎ともに学部に準じます。

緑園校舎

第1時限	第2時限	礼拝(月～金)	第3時限	第4時限	第5時限
9:00 } 10:30	10:40 } 12:10	12:20 } 12:40	13:10 } 14:40	14:50 } 16:20	16:30 } 18:00

山手校舎

第1時限	第2時限	礼拝(木)	第3時限	第4時限	第5時限
9:10 } 10:40	10:50 } 12:20	12:30 } 13:00	13:50 } 15:20	15:30 } 17:00	17:10 } 18:40

国際交流研究科(緑園校舎)で夜間開講とする場合の授業時間は次のとおりです。

第6時限	第7時限
18:10 } 19:40	19:50 } 21:20

スクールバス時刻表

両キャンパスを1日に2往復しています。(定員:26名)

便	山手		緑園
	150周年記念館(6号館)	4号館	
1	12:25	12:30	13:05
3	15:35	15:40	16:15

便	緑園	山手	
		150周年記念館(6号館)	4号館
2	13:10	13:40	13:45
4	16:30	17:05	17:10

年間運行日はバス停に掲示します。授業期間外は運休です。

休 講

大学又は各授業科目の担当教員にやむを得ない事情が発生した場合、授業を休講とすることがあります。休講情報は、FerrisPassportで周知します。

休講の掲示がなく、授業開始後30分以上経過しても担当教員が入室しない場合は、自然休講とします。

休講についての電話照会には応じません。

全学休講措置

休講措置をとる場合は、本学 Web サイト、FerrisPassport 及び緊急連絡システムで周知します。状況により規定時刻以前に休講あるいは授業実施を決定する場合があります。

交通機関運行停止（計画運休含）の場合

台風・大雨・大雪等の各種自然災害や事故等による鉄道等交通機関の運行停止の場合、各校舎において次のような措置をとります。

午前6時までに復旧している	平常どおり授業実施
午前10時までに復旧している	1・2 限休講
午前10時までに復旧していない	終日休講 ^{※1}

※1 授業開始後に警報の発令があった場合は、それ以降の当日の授業は終日休講とする。

対象となる交通機関

緑園校舎：相鉄線

山手校舎：JR 根岸線及びみなとみらい線^{※2}

※2 山手校舎については、両線が不通となった場合のみ。いずれかの線が運行している場合は該当しない。

神奈川県下に暴風警報、暴風雪警報又は特別警報が発令された場合

台風接近等により、神奈川県全域又は神奈川県東部（「横浜・川崎」「湘南」「三浦半島」）に暴風警報又は暴風雪警報が発令された場合、次のような措置をとります（警報は「気象庁」もしくは「横浜地方気象台」（045-177）発表のものとします）。

また、神奈川県全域又は神奈川県東部（「横浜・川崎」「湘南」「三浦半島」）に特別警報（大雨、暴風、暴風雪及び大雪）が発令された場合も、上記に準じます。

午前6時までに警報が解除されている	平常どおり授業実施
午前10時までに警報が解除されている	1・2 限休講
午前10時までに警報が解除されていない	終日休講 ^{※1}

※1 授業開始後に警報の発令があった場合は、それ以降の当日の授業は終日休講とする。

感染症などが流行した場合

行政機関の方針に従い、休講及び授業の実施を決定します。

補 講

大学又は各授業担当教員のやむを得ない事情により、休講となった授業については、原則として補講を行います。また、各授業担当教員の判断により補講を実施することがあります。

補講情報は、FerrisPassport で周知します。授業担当教員から直接指示があった場合、その指示に従ってください。

授業欠席

大学では、授業を欠席する場合、原則として授業担当教員に伝達するなどの措置はとりません。ただし、下記の事情により欠席する場合には、「感染症罹患届」又は「欠席届」の手続きを受け付けますので、速やかに申し出てください。ただしこれは出席扱いを保証するものではありません。

学生は当日行われた授業内容を確認し、配布資料や提出物等について指示を確認し、自身で欠席時間分の学修を回復することが求められます。

欠席・遅刻はともに「程度」にかかわらず、授業の運営に大いに支障をきたします。したがってその扱いについては当該授業実施方法（講義、演習、実習）や授業計画に基づき、当該授業担当教員の判断によるものとします。

	欠席理由・状況	取扱窓口	必要書類	備考
①	感染症にかかった	教務課	「診断・登校許可証明書」または「医師の診断書」（出席停止期間が確認できるもの）	※1を参照。
②	傷病等の理由により、2週間以上続けて欠席する	教務課	「医師の診断書」等、欠席理由・期間を証明できるもの	
③	忌引	教務課	欠席日を確認できる「会葬礼状」または死亡を確認できる公的証明書（写）	※2を参照。
④	裁判員に選任され、審理に参加する	教務課	裁判所が発行する証明書	
⑤	その他特別な事情により、2週間以上続けて欠席する	教務課	理由を証明する書類	

証明書類は当該科目の授業日に出席できなかったことを証明するもの、「〇月〇日～〇月〇日」のように期間が明記されたものでなければなりません。

※1 感染症にかかった場合

学校感染症（学校保健安全法施行規則第18条）にかかっていると疑われる場合には、通学を見合せ、速やかに医師の診療を受けてください。

医師が通学を許可するまでの期間、出席停止となります。授業への出席・試験の受験は認められません。出席停止期間の終了後2週間以内に、必要書類を教務課に提出してください。

なお、「診断・登校許可証明書」は本学公式HP（<https://www.ferris.ac.jp/college-life/tuition-course/tuition.html>）から入手することができます。

—『Ferris Handbook2021』(pp.138～139)

※2 忌引の場合

次の続柄の親族が亡くなった場合は、必要書類をもって教務課に申し出てください。忌引日数は、死亡日もしくは葬儀の日を含む次のとおりとします。日数には、土日・祝日を含みます。

続 柄	忌引日数
配偶者、父母、子	連続7日以内
配偶者の父母	連続5日以内
祖父母、孫、兄弟姉妹、配偶者の兄弟姉妹	連続3日以内

単位制度

本学で修得した単位の認定

授業科目の単位の認定は、平常点評価及び試験によって行われます（大学院学則第10条）。
授業の方法により、教育効果、授業時間外に必要な学修等を考慮して、次のとおり単位数を定めています。
なお、本学では1回（90分）の授業を 2時間 として計算しています。

1. 単位数

(1) 講義科目・演習科目

毎週2時間、1学期15週の授業で2単位とします。

(2) 選択 PA 科目（音楽研究科のみ）

実技レッスン A, B	毎週1時間、1学期15週の授業で3単位
特別実技レッスン A, B	毎週1/3時間、1学期15週の授業で1単位

2. 単位の認定

筆記・口頭もしくは実技による試験又は研究報告によるものとします。

履修登録

履修上の注意

1. 履修方法

各専攻の「授業科目の履修方法」を見てください。

2. 履修登録

履修登録は、学生がその学期・学年に履修するすべての授業科目を申告する手続きです。定められた期間に、履修登録及びその確認を行わない学生は、その学期における履修の権利を放棄したものとみなします。また、履修登録及びその確認の手続き不備等による不利益は本人の責任となるので、十分注意してください。

(1) 履修登録上の注意

- ① 履修登録は、本人の責任において行うこと。
- ② 履修上の注意に違反して履修登録を行うことはできない。
- ③ 履修登録は、定められた履修登録期間のみ受け付ける。理由なく手続きを行わなかった場合は、当該学期・学年の授業科目の履修は一切認められない。
- ④ 通年科目は前期に履修登録を行うこと。
- ⑤ 集中講義科目及び海外研修など、休業期間を利用した授業科目は、通常科目とは異なる日程で履修登録を行うので注意すること。

→p.19「2021年度履修のスケジュール」

- ⑥ 履修登録を行った際には、必ずPCサイトから「学生時間割表」を印刷、保存しておくこと。（登録の確認を行う際、「学生時間割表」が准の根拠となります。）

必ず提出時に受信したメールを紙に印刷かPDF保存してください。

(2) 履修登録

- ① 学内のPCをはじめ、インターネットに接続できる環境であれば学外からも登録できます。FerrisPassportはPC版及びスマホ版がありますので、アクセス機器に応じて適切なサイトを利用してください。なお、利用環境により動作保証外の場合があり、システムが正常に動作しない可能性があります。履修登録確定後は、必ずPCサイトから「学生時間割表」を印刷し、保存してください。履修登録期間中、システムに不具合が生じたり学内でのPCの稼動状況に変更があった場合には、次の方法でお知らせします。

- ・本学公式 web サイト (<https://www.ferris.ac.jp/>)
- ・FerrisPassport
- ・学内掲示板

- ② 履修登録期間中には、学内のPC利用が混雑したり、PCの動作が遅くなることも予想されますので、あらかじめ科目を決定したうえで、時間的な余裕を十分に持って登録してください。
- ③ 履修登録期間終了後の登録科目の追加・変更は、必修相当の授業科目を除き、認められません。

(3) 遅延登録

やむを得ない理由（学部の追試験許可理由に準ずる。）により、履修登録期間に手続きできない場合は、最終日の翌日から数えて7日以内（休日を含む。）に「遅延登録願」（教務課備付）及び必要な証明書類等を提出し、許可された場合のみ履修登録を行うことができます。

その他の理由で遅延して履修登録を希望する者は、「遅延登録願」（教務課備付）の提出をもって願い出たうえで、許可された場合のみ履修登録を行うことができます。この場合、遅延手数料（5,000円）が必要です。

(4) 登録確認・訂正申告

履修登録期間終了の翌日以降、FerrisPassport で登録科目の確認ができます。必ず履修登録時の「学生時間割表」と照合し、その学期に履修すべき科目がもれなく登録されているかを確認してください。

登録されていない科目がある場合は、履修登録時の「学生時間割表」を添えて、定められた期日までに教務課で訂正申告の手続きを行わなければなりません。

3. 集中講義科目の履修

授業科目によっては、通常の授業期間外に、集中講義によって授業を行うことがあります。

(1) 日程

実施期間は、学事日程 (pp.1~3) を参照してください。

科目ごとの日程・授業時間の詳細は、各学期始めに FerrisPassport でお知らせします。

(2) 注意事項

- ① 修了予定者は修了学期に集中講義期間（第2ターム）の科目を履修することはできません。
- ② 日程が重複する複数の集中講義科目がある場合、履修できるのは一科目のみです。
- ③ 集中講義の日程が他の学事と重なることによって、すべての授業に出席できない場合、当該集中講義科目を履修することはできません。

履修登録の方法等は、学部準じます。ただし、大学院学生に対しては、GPA 制度及び履修科目取消制度は適用されません。

詳細は4月のオリエンテーションで確認してください。

他専攻、他研究科、学部の授業科目の履修

(1) 指導教授が学生の研究上特に必要と認める場合

指導教授が学生の研究上特に必要と認めるときは、他専攻、他研究科、学部の授業科目を履修させることがあります。その授業科目の単位については、所属する研究科の研究科委員会で審議のうえ、承認が得られた場合に、**8単位を超えない範囲**で博士前期課程・修士課程の修了に必要な単位として認められます。

ただし、研究科への入学以前に、本学の学部において修得した授業科目のうち、重複履修不可の授業科目を再度履修した場合には、これを修了要件に算入することはできません。

(2) 学生本人が希望する場合

学生本人の希望により、他専攻若しくは他研究科又は学部の授業科目の履修をする場合は、所属する研究科の研究科委員会の承認が得られた科目に限り履修が認められます。

なお、この場合は、修了に必要な単位としては認められません。

(3) 長期履修学生の場合（国際交流研究科のみ）

別に定めます。国際交流研究科博士前期課程「履修方法」(p.49)を参照してください。

履修手続方法

上記 (1) (2) により、他専攻若しくは他研究科又は学部の科目を履修する場合は、「他専攻、他研究科、学部の授業科目履修願」（教務課及び山手事務室備付）に記入のうえ、教務課又は山手事務室に提出してください。語学科目の履修を希望する場合は、語学責任者の許可が必要です。

詳細については、4月オリエンテーション時に説明します。

2021年度 履修のスケジュール

	前期	後期	参照・備考
成績通知	3月末 (2020年度後期分)	9月8日(水) (2021年度前期分)	
成績評価確認願 (希望者のみ)	～4月8日(木)18:00	～9月23日(木)18:00	
履修登録① 選抜受付	4月5日(月)11:00 ～4月14日(水)18:30	9月17日(金)9:00 ～9月29日(水)18:30	集中講義科目や海外研修など、休業期間を利用した授業科目の履修登録期間は、通常の科目とは別に設定されています(下記参照)。
履修登録① 選抜結果発表	4月17日(土)16:00 4月18日(日)7:00	10月2日(土)10:00	発表はFerrisPassportで行います。定員に満たない科目の追加募集についてはFerrisPassportの掲示を確認してください。
履修登録② 追加募集受付	4月17日(土)16:00 4月18日(日)10:00 ～4月20日(火)12:00	10月2日(土)14:00 ～10月5日(火)12:00	
履修登録② 追加募集結果発表	4月20日(火)14:00	10月5日(火)14:00	発表はFerrisPassportで行います。

授 業 受 講 開 始

履修登録確認・訂正申告・ 遅延登録	4月21日(水)9:00 ～4月27日(火)18:00	10月6日(水)9:00 ～10月12日(火)18:00	pp.17～18参照 この期日を過ぎた申し出は理由の如何を問わず一切認めません。 遅延登録者の履修登録確認は登録日から7日以内(土日を含む)
履修登録① 選抜受付 (集中講義、海外語学実習等科目のみ)	6月10日(木)9:00 ～6月14日(月)18:00	11月17日(水)9:00 ～11月19日(金)18:00	pp.17～18参照
履修登録① 選抜結果発表 (集中講義科目)	6月16日(水)14:00	11月23日(火)14:00	発表はFerrisPassportで行います。定員に満たない科目の追加募集についてはFerrisPassportの掲示を確認してください。
履修登録② 追加募集受付 (集中講義科目)	6月16日(水)19:00 ～6月18日(金)11:00	11月23日(火)19:00 ～11月25日(木)11:00	
履修登録② 追加募集結果発表 (集中講義科目)	6月18日(金)14:00	11月25日(木)14:00	発表はFerrisPassportで行います。
履修登録確認・訂正申告・ 遅延登録 (集中講義科目のみ)	6月18日(金)14:00 ～6月24日(木)18:00	11月25日(木)14:00 ～12月1日(水)18:00	pp.17～18参照 この期日を過ぎた申し出は理由の如何を問わず一切認めません。 遅延登録者の履修登録確認は登録日から7日以内(土日を含む)

試験

担当教員の指示に従ってください。学部の授業科目の試験については、「学生要覧」(学部生対象)の「試験」を参照してください。

成績評価

1. 成績評価

成績評価の基準は、次のとおりです。

	評価	評 価 基 準	
合 格	A	100点～80点	到達目標を達成し、優れた水準に達している。
	B	79点～70点	到達目標を達成し、良好な水準に達している。
	C	69点～60点	到達目標を達成している。
不 合 格	F	59点～0点	到達目標を達成していない。
	G	—	筆記・実技試験を欠席、もしくはレポートを提出しなかった。
	H	—	出席が3分の2に満たず受験資格なしと判定された、不正行為、もしくはその他の理由による。

2. GPA 制度

大学院学生に対しては、GPA 制度は適用されません。

3. 成績通知 (FerrisPassport)・成績証明書への表示

成績通知の際には上記の評価がすべて表示されますが、成績証明書には「F」「G」「H」は表示されません。また、本学以外で修得した単位の認定については、成績通知及び成績証明書に授業科目名：「単位認定」、評価：「N」と記載されます。

4. 成績通知

学部に準じます。「学生要覧」(学部生対象)の「成績評価」を参照してください。

5. 成績評価に関する問い合わせ

学部に準じます。「学生要覧」(学部生対象)の「成績評価」を参照してください。

単位認定

他の大学院等で修得した単位の認定

他の大学院又は研究所等の授業科目を修得した単位は、研究科委員会の定めるところにより、10単位を超えない範囲で本大学院において修得したものとみなすことができます（大学院学則第9条）。

なお、外国の大学院又は研究科委員会で教育上有益と認めた研究所等で修得した単位の認定についても、上記に準じて手続きを行ってください。

(1) 手続き

指導教授の承認を得て、他大学院の授業科目履修の手続きを行い、研究科長の許可を得た後、履修願を提出しなければなりません。

(2) 修了要件への算入

この方法により修得した単位は、合わせて10単位を超えない範囲で、博士前期課程又は修士課程の修了に必要な単位（選択科目の単位）として認められます。

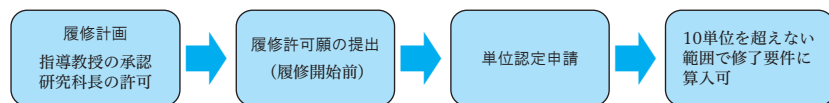

申請先	教務課
申請方法	<p>次の①→②の順序で手続きが必要です。</p> <p>① 履修開始前 「他大学院等での科目等履修願」（教務課備付）に記入し、指導教授の承認印を得たうえで、次の書類を添付して提出してください。修了予定学期における履修は修了要件に含まれない場合がありますので、あらかじめ教務課に相談してください。 添付書類：履修予定の大学院等の履修要項 履修する講義内容（シラバス）</p> <p>② 履修後 「単位認定申請書」（教務課備付）に必要書類[*]を添付して提出してください。提出後に教務委員との面談を行います。 [*]必要書類については、履修前に教務課窓口にて説明します。</p>
手続き期限	<p>① 原則として履修開始の3か月前まで。 [*]授業実施期間外（夏季・春季休業期間中など）は教務委員との面談ができない場合があるので、余裕をもって申請してください。 [*]新入生の申請期限については、教務課に問い合わせてください。</p> <p>② 履修終了後1か月以内</p>

神奈川県内大学院学術交流協定で修得した単位

神奈川県内の大学間における学術交流に関する協定に基づき、協定校の特別聴講学生、特別研究生となること及び共同研究への参加ができます。

履修・単位認定申請については、次のとおりです。

申請先	教務課、山手事務室
申請方法	指導教授と相談のうえ、「特別聴講学生推薦書」及び「特別聴講学生申請書」(FerrisPassportで配布)を提出してください。 詳細は、資料 (FerrisPassport で配布) で確認してください。
申請期限	各大学院が設定した締切日4日前まで (受入先大学院によっては、後期に申請を受け付ける場合があります。詳細は教務課に問い合わせてください。)
注意事項	① 時間割、講義内容については各大学の web サイトで閲覧してください。 ② 修得した単位は、「他の大学院等で修得した単位」に準じた扱いとします。 ③ 修了予定学期の単位は修了要件単位としては認められません。

入学前に他の大学院等で修得した単位

本学大学院への入学以前に、本学大学院あるいは他の大学院で修得した単位は、所定の手続きにより、本学大学院で修得したものとみなすことができます。

(1) 手続き

単位認定を希望する者は、下記のとおりに所定の手続きにて申請してください。研究科委員会で審議のうえ、認定の可否を決定します。なお、この場合の単位認定申請は、入学年度に限って受け付けます。

(2) 修了要件への算入

合わせて10単位まで、本学大学院で修得したものとみなすことができ、博士前期課程の修了に必要な単位 (選択科目の単位) として認められます。

ただし、国際交流研究科は、入学前に本学大学院で修得した単位のみ、選択必修分の修了要件単位として認めることがあります。

申請方法	「単位認定申請書」(教務課備付)に記入し、次の書類を添えて提出してください。 添付書類:「成績証明書」「認定希望科目のシラバス (講義内容)」
------	--

→スケジュール、手続窓口はp.5

修了要件・学位申請論文等

博士前期課程・修士課程・博士後期課程共通

1. 修了者発表

次の日時に掲示、FerrisPassport によって発表します。

日時	博士前期、修士：2022年2月24日（木）夕方 博士後期：2022年3月11日（金）夕方
場所	FerrisPassport・緑園キャンパス・山手キャンパス

2. 早期修了制度

各課程において特に優れた業績を上げた者を対象として早期修了制度を設けています。早期修了制度の利用が認められた場合、最短1年（博士後期課程においては、修士課程又は博士前期課程における在学期間を含めて3年）で修了が可能です。利用基準は各専攻で次のように定めています。なお、早期修了制度を利用する場合でも、修了要件単位（人文科学研究科 pp.36, 41、国際交流研究科 pp.48, 57、音楽研究科 p.64）は変わりません。

専攻	基準
日本語日本文学	「特に優れた研究業績」の基準として、博士前期課程の学生には査読論文1本以上、博士後期課程の学生には査読論文3本以上の要件を課す。
音楽芸術	次の各号に定める事項（1）から（5）のいずれかを満たし、指導の教員による研究活動および研究評価の所見を経る。指導の教員による申し出を受けて組織された「早期修了候補者選考委員会」により「優れた業績を上げた」と評価された後、（3月修了の場合は6月末までに、9月修了の場合は前年度12月までに）研究科長に大学院早期修了を申し出ることができる。 (1) 過去5年以内に学術雑誌に掲載された論文1点の原本の提出。掲載が予定されている論文を添える場合は、学術雑誌の発行元が発行した採択決定の通知のメールまたは手紙の写しを提出 (2) 国内外の演奏・作曲コンクールにおいて、最優秀賞に相当する賞を受賞した場合は、それを証明する書類の提出 (3) 音楽もしくは映像作品を、国内外で認知されたレーベルからリリースした場合は、それを証明する書類の提出 (4) 国内外で認知された学会においてプレゼンテーションした場合は、タイトルと発表者の名前、日付等が掲載されている公式の印刷物の提出 (5) 上記（1）～（4）以外の形態であっても、第三者による評価を得て顕著な業績を挙げたことが認められる者
演 奏	修了できる時期は入学年度末の3月、あるいは2年次目の9月である。いずれも修了を希望する月の9か月前まで [*] に、所定の申請用紙に必要事項を記入し、研究科長あてに申請するものとする。その際、以下の1）及び2）の書類の添付が必須となる。 1) 実技担当者からの推薦書 2) 以下のいずれかを証明する書類 ・国際コンクールにて上位に入賞 ・国内における大規模かつ難易度の高いことで知られるコンクールにて上位に入賞（ただし、学生コンクールは除く） ・音楽界の識者（複数名）からの高い評価を受けていること ・過去5年の間に個人リサイタルを3度以上開催していること 専攻での書類審査のうえ、合格した学生については専任教員3名以上による演奏審査を行い、並はずれた実力が明らかに認められた場合には、大学院研究科委員会での承認を経たうえで、早期修了の候補者となることができる。 ※ 入学年度末の3月に修了することを希望する場合には入学年度の6月末まで、2年次目の9月に修了することを希望する場合は入学年度の12月末まで。

上記以外の専攻については、個別に対応します。利用にあたっては各専攻教務委員に相談してください。

博士前期課程・修士課程

修了要件・履修方法

各研究科の指示に従ってください。(人文科学研究科 pp.36~37、国際交流研究科 pp.48~50、音楽研究科 pp.64~66)

修士論文(人文科学研究科・国際交流研究科[※]) / 修士研究・修士副論文(音楽研究科)

※ 国際交流研究科において、修士レポートを選択した者は pp.52~54 を参照してください。

1. 提出資格

下記の要件を満たした者に修士論文または修士研究・修士副論文(以下「修士論文等」という。)を提出する資格が認められます。

在学期間	博士前期課程・修士課程に1年以上在学すること。
修得単位数等	修士論文等を提出しようとする学期の前学期終了時まで、修了要件単位を20単位以上修得すること。

2. 題目届の提出

修士論文等を提出しようとする者は、所定の期日までに、題目届(学期始めに FerrisPassport に掲示)に必要な事項を記入し、指導教授・指導の教員の承認を得たうえで提出しなければなりません。

なお、音楽芸術専攻生の「修士制作」選択者は、修士制作、修士副論文それぞれの題目届を提出しなければなりません。

→スケジュール、手続窓口はp.5

3. 修士論文等の提出

提出方法	指定された提出期間内に所定の方法で本人が提出してください。郵送等による提出は一切受理しません。詳細は、FerrisPassport でお知らせします。
代理人提出	病気、その他やむを得ない理由により本人が提出できない場合は、学部の追試験許可理由(「学生要覧」参照)に準じて代理人提出が認められることがあります。教務課の指示に従って提出してください。ただし、この場合も提出期限は厳守とします。
体裁	枚数や様式は各研究科の指示に従うこと。
注意	・提出された論文は返却しません。 ・論文等の作成要領に関しては、各研究科において別途定められています。詳細は、研究科の指示に従ってください。

→スケジュール、手続窓口はp.5

4. 審査基準

各研究科の該当箇所を参照してください。(人文科学研究科 p.39、国際交流研究科 pp.52～53、音楽研究科 pp.69～70)

最終試験

修士論文等を提出した者は、当該年度の1月下旬～2月中旬に最終試験を受けるものとします。詳細については各研究科の指示に従ってください。(人文科学研究科 p.40、国際交流研究科 p.54、音楽研究科 p.68)

9月修了

(1) 9月修了希望届

2021年度9月修了を希望する者は、期日までに「9月修了希望届」(教務課、山手事務室備付)を教務課又は山手事務室に提出してください。

→スケジュール、手続窓口はp.5

(2) 題目届の提出

上記「2. 題目届の提出」を参照

→スケジュール、手続窓口はp.5

(3) 修士論文等の提出

上記「3. 修士論文等の提出」を参照

→スケジュール、手続窓口はp.5

(4) 最終試験期間

2021年7月下旬～8月初旬

(5) 9月修了者発表・成績通知

2021年9月8日(水)

(6) 9月学位授与式

2021年9月29日(水)

博士後期課程（人文科学研究科・国際交流研究科）

修了要件・履修方法

各研究科の指示に従ってください。（人文科学研究科 pp.41～42、国際交流研究科 pp.57～58）

博士の学位申請のプロセス（本学の大学院博士課程在籍者）

博士の学位申請論文を提出しようとする者は、「学位申請論文提出資格確認願」一式を提出し、学位申請論文提出資格審査判定に合格しなければなりません。再入学して博士の学位申請論文を提出しようとする者も同様です。

3月 修了希望者	次年度9月 修了希望者	手続内容	
		在籍者	再入学者
6月	1月	学位申請論文提出資格確認願の提出	学位申請論文提出資格確認願*の提出 ※ 再入学願を兼ねます。
7月	2月	資格審査委員会における資格審査	
9月	3月	学位申請論文提出資格審査判定	学位申請論文提出資格審査及び 再入学判定
判定合格者のみ ↓			
10月	4月		再入学
12月	6月	博士の学位申請論文提出	
1～2月	7～8月	最終試験及び審査委員会での審議	
3月	9月	研究科委員会での判定及び学長への報告・学位授与の決定	
		学位記の授与	
学位授与から1年以内		博士の学位申請論文公表	

→スケジュール、手続窓口はp.5

博士の学位申請論文

1. 提出資格

下記の要件を満たした者は、博士後期課程修了予定年次に博士の学位申請論文を提出することができます。また、下記の要件を満たして退学した者も、再入学することにより博士の学位申請論文を提出することができます。

在学期間	大学院に4年*以上在学すること。 ※ 修士課程又は博士前期課程に2年以上在学し、当該課程を修了した者については、その2年を含む
修得単位数等	「博士論文指導」を含む修了要件単位を38単位以上修得すること（又は修得見込みであること）。
業績	研究科・専攻において定められた研究業績があること。（人文科学研究科 p.44）

2. 学位申請論文提出資格確認願の提出

博士の学位申請論文を提出しようとする者は、次のとおり書類等を提出のうえ予め審査を受け、学位申請論文提出資格を得る必要があります。学位申請論文提出資格を得た者は、資格を得た後1年以内に「博士の学位申請論文」（本論文）を提出しなければなりません。

名称	様式、部数等
学位申請論文提出資格確認願※	各研究科が定める様式 (人文科学研究科 p.43、国際交流研究科 p.59) 4部
履歴書	本学所定 4部
業績書	本学所定 4部

※ 再入学して博士の学位申請をしようとする者はこれが「再入学願」を兼ねる。

→スケジュール、手続窓口はp.5

3. 博士の学位申請論文（本論文）の提出

博士の学位申請論文を含め指定された期限に次の書類等を提出しなければなりません。

名称	様式、部数等
博士学位申請書	本学所定
博士の学位申請論文	1編4部 ※ 枚数や様式は各研究科の指示に従うこと (人文科学研究科 p.44、国際交流研究科 p.59)
論文要旨	4部
論文目録	本学所定 4部
履歴書・業績書	本学所定 4部

→スケジュール、手続窓口はp.5

【提出上の注意】

修士論文・修士研究・修士副論文の提出上の注意（p.24）と同様です。

4. 審査基準

各研究科の該当箇所を参照してください。（人文科学研究科 p.44、国際交流研究科 p.60）

最終試験

博士の学位申請論文を提出した者は、当該年度の所定期間（下表参照）に最終試験を受けるものとします。詳細については各研究科の指示に従ってください。

3月修了希望者	2022年1月～2月
9月修了希望者	2021年7月～8月

博士の学位申請論文の撤回

博士の学位申請論文の提出後、最終試験実施日から7日後まで、撤回を申し出ることができます。撤回の必要がある場合は、指導教授又は教務課に相談してください。

博士課程に在籍しない者の提出

本学の大学院博士課程に在籍しない者は、本学学位規則第13条（博士課程を経ない者の博士の学位申請論文の提出及び博士論文審査手数料）の規定するところにより博士の学位申請論文を提出することができます。

本学の大学院博士課程に在籍せず博士の学位申請論文を提出しようとする者は、事前に教務課に相談のうえ、博士学位申請論文及び関係書類を提出してください。

提出書類	本学の大学院博士課程在籍者に準ずる。
提出期限	本学の大学院博士課程在籍者の「学位申請論文提出資格確認願」の提出期限に準ずる。

審査手数料

博士の学位申請を行う者は、「大学院博士学士申請論文等の審査手数料に関する内規」に基づき、次のとおり審査手数料を納付する必要があります。

本学大学院博士課程在籍者	無料
本学大学院博士課程に在籍しない者	200,000円

- ※ 2016年度以前入学者のうち退学した者で博士の学位申請論文の提出を希望する者の審査手数料については、2016年度大学院要覧を参照してください。

教育・研究能力の開発・向上

FD 活動

博士後期課程学生は、教育能力向上のためにファカルティ・ディベロップメント（FD）活動に参加する必要があります。

本学 FD 委員会や各研究科 FD 委員会からの指示に従って FD 活動に参加し、毎年度末の所定の期日まで「FD 活動報告書」（教務課備付）を提出しなければなりません。

→スケジュール、手続窓口はp.5

TA（ティーチング・アシスタント）制度

ティーチング・アシスタント（TA）制度は、大学院の学生に教育・研究能力を高める機会を提供すること、学部教育効果を高めることを目的としています。概要は次のとおりです。

応募資格	本学博士前期課程、博士後期課程に在籍する学生。詳細は各研究科が募集要項にて指示します。
担当業務	担当教員の指示に従い、学部専門科目の実習・演習・講義等において教育業務を補助すること。学生の理解度促進のための指導や支援も経験できます。
募集時期	前期科目：2月、後期科目：6月 募集要項は、FerrisPassport に掲示します。
選考・採用	各専攻が指定する対象科目ごとに選考を経て採否が決定されます。
窓口	大学総務課 関心のある学生は、募集要項を確認のうえ、問い合わせてください。

人文科学研究科

博士前期課程

博士後期課程

人文科学研究科の人材養成目的

人文科学の領域に関する理論及び応用を教授研究し、優れた研究能力を持つ研究者、高度に専門的な見識と能力を備えた職業人、多様化する社会で他者と共生し、主体的に表現できる豊かな素養を身に付けた社会人を養成する。

ディプロマ・ポリシー、カリキュラム・ポリシー

博士前期課程

英語英米文学専攻

◆ディプロマ・ポリシー

英語英米文学の領域における高度な専門知識と研究方法を修得し、多様化する社会に専門的見地から社会人・職業人として貢献できる証として、修士論文を提出し、かつ最終試験（口頭試問）に合格した者に対して「修士（文学）」の学位を授与する。

◆カリキュラム・ポリシー

英米文学、英米文化、英米歴史・社会及び英語学など、英語英米文学の広範囲の領域に関する研究科目（コースワーク）及び演習科目（リサーチワーク）を適切に組み合わせた少人数制の専門教育や修士論文指導をとおして高度な専門的知識や研究方法を修得し、社会人・職業人として社会に貢献できる高度な能力及びその基礎となる豊かな教養を養う。

日本語日本文学専攻

◆ディプロマ・ポリシー

日本語日本文学に関する体系的知識と高度な研究方法を身に付け、先行研究の蓄積をふまえ、明確な根拠と一貫した論理性を備えた、論旨の明快な修士論文を提出し、かつ最終試験（口頭試問）に合格した者に対して、「修士（文学）」の学位を授与する。

◆カリキュラム・ポリシー

日本語日本文学各分野の広範囲の領域に関する研究科目（コースワーク）及び演習科目（リサーチワーク）を適切に組み合わせた少人数制の専門教育や修士論文指導をとおして高度な専門的知識や研究方法を修得し、社会人・職業人として社会に貢献できる高度な能力及びその基礎となる豊かな教養を養う。

コミュニケーション学専攻

◆ディプロマ・ポリシー

コミュニケーション学の領域における高度な専門知識と研究方法・技法を修得し、「社会」「心理」「文化」「言語」「ジェンダー」の専門領域を背景とし、多様化する社会にその専門的見地から社会人・職業人として貢献できる能力を持つ者で、修士論文を提出し、かつ最終試験（口頭試問）に合格した者に対して、「修士（文学）」の学位を授与する。

◆カリキュラム・ポリシー

コミュニケーション学の領域において、多文化・共生コミュニケーションの視点に立脚し、「社会」「心理」「文化」「言語」「ジェンダー」の専門領域を背景とした研究科目（コースワーク）及び演習科目（リサーチワーク）を適切に組み合わせた少人数制の専門教育や修士論文指導をとおして高度な専門的知識や研究方法を修得し、社会人・職業人として社会に貢献できる高度な能力及びその基礎となる豊かな教養を養う。

博士後期課程

英語英米文学専攻

◆ディプロマ・ポリシー

英語英米文学の領域において自立した研究者として必要とされる高度な専門知識と研究方法・技法を修得し、多様化する社会に専門的見地から職業人・研究者として貢献できる証として、独創的な見地で新たな研究領域を開拓した博士論文を提出し、かつ最終試験（口頭試問）に合格した者に対して「博士（文学）」の学位を授与する。

◆カリキュラム・ポリシー

英米文学、英米文化、英米歴史・社会及び英語学など、英語英米文学の広範囲の領域に関するカリキュラムを設置する。少人数制の専門教育や博士論文指導をとおして高度な専門的知識や研究方法を修得し、職業人・研究者として社会に貢献できる高度な能力及びその基礎となる豊かな教養を養う。

日本語日本文学専攻

◆ディプロマ・ポリシー

日本語日本文学に関する深い学識を身に付け、論証に必要な専門的情報を自主的に収集・処理し適切に立論された、独創的な発想で新たな研究領域を開拓した博士論文を提出し、かつ最終試験（口頭試問）に合格した者を、自立した研究者とみなして「博士（文学）」の学位を授与する。

◆カリキュラム・ポリシー

日本語日本文学各分野の広範囲の領域に関するカリキュラムを設置する。少人数制の専門教育や博士論文指導をとおして高度な専門的知識や研究方法を修得し、職業人・研究者として社会に貢献できる高度な能力及びその基礎となる豊かな教養を養う。

コミュニケーション学専攻

◆ディプロマ・ポリシー

コミュニケーション学の領域において、自立した研究者として必要とされる高度な専門知識と研究方法・技法を修得し、「社会」「心理」「文化」「言語」「ジェンダー」の専門領域を背景とし、多様化する社会にその専門的見地から職業人・研究者として貢献できる能力を持つ者で、独創的な発想で新たな研究領域を開拓した博士論文を提出し、かつ最終試験（口頭試問）に合格した者に「博士（文学）」の学位を授与する。

◆カリキュラム・ポリシー

コミュニケーション学の領域において、多文化・共生コミュニケーションの視点に立脚し、「社会」「心理」「文化」「言語」「ジェンダー」の専門領域を背景としたカリキュラムを設置する。少人数制の専門教育や博士論文指導をとおして高度な専門的知識や研究方法を修得し、職業人・研究者として社会に貢献できる高度な能力及びその基礎となる豊かな教養を養う。

カリキュラムの説明

人文科学研究科 英語英米文学専攻

英語英米文学専攻博士前期課程・後期課程では、英米文学、英米文化、英米歴史・社会、英語学に関する高度な専門知識と研究方法を習得し、日本国内のみならず国際的な諸状況の解決にも主体的に貢献できる人間の育成を目的としている。

英語英米文学専攻が教育目標としてきたのは、キリスト教精神に基づき、女性の立場に立ち、国際的な視野をもった人材の養成である。こうした見地に立ち、博士前期課程では英語圏文学・文化のテキスト精読といった基礎的研究をもとに、英米文学理論、児童文学研究、第二言語習得理論など多岐にわたる関連諸学を設置している。

博士前期課程では、具体的には選択必修Ⅰ（コースワーク:研究科目）及び選択必修Ⅱ（リサーチワーク:演習科目）に英語圏（イギリスおよびアメリカ）の文学、文化、歴史・社会及び英語学といった広範囲にわたる科目を設置している。また、これらに加え、選択必修Ⅱ（リサーチワーク）には修士論文執筆のために「英語論文演習」を設置している。

選択必修Ⅲでは、修士論文指導の科目を設け、修士論文執筆のための道筋を作っている。

博士後期課程では、博士前期課程の学びをさらに発展させ、博士前期課程と同様の分野に特別研究科目を設置、選択必修Ⅱでは博士論文作成のための指導時間を設けている。

人文科学研究科 日本語日本文学専攻

日本語日本文学専攻博士前期課程・後期課程では、世界の中の日本語学・日本文学という視野に立ち、日本語・日本文学・日本文化に関する高度な専門知識と研究方法・技法を習得し、その専門的見地から多様化する社会に、社会人・職業人として貢献できる高度の能力を養うことを目的としている。

とりわけ、本学の人材養成目的の重要な根幹を成すキリスト教、ジェンダー、多文化理解の視点を背景として、博士前期課程においては、古典籍の翻刻・注釈、文献資料の精読といった基礎的研究をもとに、文学理論、フェミニズム文芸批評、歴史研究、美術・宗教等の文化研究等、多岐にわたる関連諸学を学び、修士論文を作成するためのカリキュラムを策定している。

具体的には、博士前期課程においては、選択必修Ⅰにコースワークとして日本文化研究を始めとして、上代・中古・中世・近世・近現代・日本語学・日本語教育学の各分野における研究科目を設置している。また選択必修Ⅱにリサーチワークとして、上代・中古・中世・近世・近現代・日本語学各分野における演習科目を設置している。また選択必修Ⅲとしては、修士論文指導という論文指導の時間を設け、修士論文完成までの道筋を作っている。

博士後期課程においては、前期課程での学びをさらに発展させる形で、選択必修Ⅰに古代文学特別研究、中近世文学特別研究、近世文化特別研究、近代文学特別研究、日本語学特別研究、日本語教育学特別研究という科目を設置し、選択必修Ⅱに博士論文作成のための指導の時間を設置している。

人文科学研究科 コミュニケーション学専攻

コミュニケーション学専攻博士前期課程・後期課程では、多文化化する日本国内とポストコロナル化する世界情勢を見据えながら、行政機関、NPO、メディア・情報などコミュニケーション関連分野の企業、研究機関などで、コーディネート、創造、取材・編集、研究、教育のできる専門の人材を養成することを目的としている。そのため、人間の存在、社会関係、ジェンダー、心理、言語、文化、情報メディアなど幅広い分野について、次の4つのコア領域を足場に、論理的・実証的な研究を行う。

- ① 心理コミュニケーション分野
対人コミュニケーション、異文化コミュニケーション等に関する調査研究
- ② 社会コミュニケーション分野
情報、教育、マイノリティー問題、多文化社会、現代思想等に関する調査研究
- ③ 言語コミュニケーション分野
方言学、音声学、社会言語等に関する調査研究
- ④ 文化コミュニケーション分野
身体、メディア文化、ジェンダー、表象文化等に関する調査研究

博士前期課程では、選択必修Ⅰ（コア科目）において各分野の研究科目を配当し、選択必修Ⅱ（コア科目）で各分野の演習科目が配当されている。選択必修Ⅲとしては修士論文指導が設置されており、修士論文完成までの道筋をつくっている。さらに、社会科学的な調査・研究方法の習得を重視するため、実習科目の「リサーチメソッド」が設置されている。学部において社会調査士の資格を取得している者は、リサーチメソッドの履修により専門社会調査士の資格を得ることができる。また、隣接分野科目として、北米の歴史や文化（社会・文化領域）、英語学や日本語学（言語分野）等の研究科目・演習科目を配置し、コア科目の発展・応用研究を可能にしている。

博士後期課程では、選択必修Ⅰにおいて各分野の特別研究科目が配当され、選択必修Ⅱで博士論文作成のための指導が行われる。

人文科学研究科 共通科目

各専攻の選択科目として、「アジアの文化とジェンダー」、「ヨーロッパ現代思想」、「キリスト教の現代的課題」の3科目を設置し、本学の人材養成目的の地盤を固めている。

人文科学研究科 博士前期課程

修了要件

本課程を修了するには、下記の(1)、(2)全てを満たす必要があります。

- (1) 在学期間
2年以上在学すること。
- (2) 修得単位数等
 - ① 「修士論文指導」を含む所定の授業科目を30単位以上修得すること。
 - ② 修士の学位申請論文（以下「修士論文」という。）の審査及び最終試験に合格すること。

ただし、在学期間に関しては、特に優れた業績を上げた者については、大学院に1年以上在学すれば足りることとします（p.23参照）。

必修単位数については次のとおり定めます。

科目区分	単位数	備考
選択必修Ⅰ群	4単位	
選択必修Ⅱ群	8単位	
選択必修Ⅲ群「修士論文指導」	4単位	
その他	14単位	上記以外の所属専攻専門科目及び上記区分ごとの必要数以上に修得した科目の単位
合計	30単位	

履修方法

各専攻所定の授業科目の履修方法

指導教授による指導のもと、次のとおり選択必修Ⅰ、Ⅱ、Ⅲ群及び選択科目から履修し、修士論文を提出します。開講科目の詳細は pp.72～80「開講科目表」を確認してください。

各学期の履修科目については、指導教授の承認を得て履修登録を行ってください。

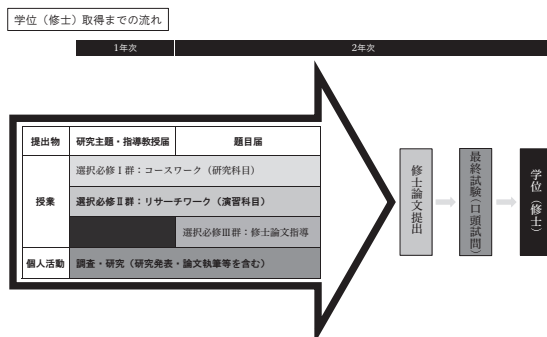

※ 科目担当者が同じ選択必修Ⅰ群：コースワーク（研究科目）と選択必修Ⅱ群（演習科目）の科目は、原則、隔年で開講します。

他専攻、他研究科、学部の授業科目の履修

p.18を参照してください。

同一授業科目の重複履修

(1) 同一担当者の重複履修

同一担当者による同一授業科目を、年度を代えて重複履修し、その修得単位を修了に必要な単位とすることを希望する場合は、指導教授の承認を得た後、各自で履修登録を行ってください。

(2) 担当者が異なる場合の重複履修

同一授業科目で、年度によって担当者が異なる場合は、重複履修して修得した単位を修了に必要な単位とすることができます。

「修士論文指導」の履修

(1) 履修時期及び必修単位数

修了予定年度の前期と後期に、指導教授担当の「修士論文指導」をそれぞれ2単位ずつ履修してください。

休学・留学等により、このとおりに履修できない場合は、教務責任者（p.102）の指示を受けてください。

(2) 修了要件への算入

修了要件に算入できるのは、4単位までです。

指導教授・研究主題

各専攻の「修士論文指導」担当者が指導教授となります。
指導教授は、修士論文の作成等に対する指導（研究指導）を行います。

(1) 手続

入学期の履修登録時に、指導教授の承認を得た上で、「研究主題・指導教授等届」（教務課備付）によって、①指導教授及び②研究主題を届け出なければなりません。

→スケジュール、手続窓口はp.5

(2) 研究主題・指導教授の変更

特別な事由により、研究主題・指導教授の変更を希望する者は、「研究主題・指導教授等届（変更）」（教務課備付）により、教務課に願い出なければなりません。研究科委員会の議を経て、認められることがあります。

(3) 研究指導の教員

研究主題により、指導教授とは別に研究指導の教員を定めることがあります。

指導教授一覧

英語英米文学専攻

英語圏の文学・文化	近藤 存志
	冨 脛 剛
	向井 秀忠
英語圏の歴史・社会	由井 哲哉
	梅崎 透
	中川 正紀
英語学	大畑 甲太
	饒平名 尚子

日本語日本文学専攻

日本上代文学	松田 浩
日本中世文学	谷 知子
日本近世文学	吉田 弥生 (2021年度特別研修)
日本近現代文学	佐藤 裕子 島村 輝
日本語学	勝田 耕起
日本語教育学	田中 里奈

コミュニケーション学専攻

心理コミュニケーション	文化心理学	潮村 公弘
	認知社会心理学	
	国際社会学 国際移動論	小ヶ谷 千穂
社会コミュニケーション	メディア論 現代思想	高田 明典
	ジェンダー教育学	井上 恵美子
	方言学 社会言語学 音声学	齋藤 孝滋
言語コミュニケーション	レトリック 表象文化論 批評理論	藤巻 光浩
	マスコミュニケーション学 社会学、女性学	諸橋 泰樹

修士論文

提出資格

p.24を参照してください。

「修士論文題目届」の提出

p.24を参照してください。

「修士論文」の提出

(1) 提出方法

p.24を参照してください。

(2) 様式

【修士論文の枚数】

英語英米文学専攻	指導教授の指示による
日本語日本文学専攻	A4サイズ1200字詰 40枚以上
コミュニケーション学専攻	指導教授の指示による

学位論文審査基準（修士論文）

審査基準

- (1) 研究課題が明確かつ適切であること。
- (2) 精深な学識に基づき、先行研究を十分おさえ、論証に必要な情報収集が適切に行われていること。
- (3) 研究方法、つまり作品・資史料・データの解釈・分析・立論が適切に、一貫性をもって行われていること。
- (4) 論旨が明快かつ矛盾なく展開され、設定した課題に対する結論が明確に示されていること。
- (5) 文章表現が適切であり、目次・章立て・注記・図表などの論文体裁が整っていること。
- (6) 上記の基準を満たした上で、それぞれの達成度によって成績評価が行われる。

審査体制

- (1) 審査委員は、主査1名、副査2名以上とする。
- (2) 審査委員による最終試験を課す。
- (3) 審査の結果は、人文科学研究科委員会において審議し、修士の学位を授与することの可否を議決する。

最終試験

実施期間については p.25 を参照してください。その他については次のとおりです。

- (1) 最終試験は、筆記又は口頭によって行います。
- (2) 最終試験の方法等は、各専攻が定めます。

専門社会調査士資格認定

社会調査士資格を有する者で、コミュニケーション学専攻において「リサーチメソッド1」（調査計画演習）、「リサーチメソッド2」（多変量解析演習）、「リサーチメソッド3」（質的調査法演習）の単位を修得し、社会調査士資格認定機構に申請した場合、専門社会調査士の資格が認定されます。専門社会調査士の資格取得に関心がある人は、専攻からの掲示等に注意するようにしてください。専門社会調査士資格の詳細に関しては、一般社団法人 社会調査協会の Web サイト (<https://jasr.or.jp>) で見るすることができます。

修了要件

本課程を修了するには、下記の (1)、(2) 全てを満たす必要があります。

- (1) 在学期間
大学院に5年以上^{※1}在学すること。
※1 修士課程又は博士前期課程に2年以上在学し、当該課程を修了した者については、その2年を含む。
- (2) 修得単位数等
①「博士論文指導」を含む所定の授業科目を38単位^{※2}以上修得すること。
②博士の学位申請論文の審査及び最終試験に合格すること。
※2 修士課程又は博士前期課程に2年以上在学し、当該課程を修了した者が、その課程と同種の専攻の博士後期課程に入学した場合は、その専攻の授業科目のうち30単位をすでに修得したものとみなします。

ただし、在学期間に関しては、特に優れた業績を上げた者については、大学院に3年（修士課程又は博士前期課程における在学期間を含む。）以上在学すれば足りることとします（p.23参照）。

また、必修単位数については次のとおり定めます。

科目区分	必修単位数
選択必修Ⅰ群	4単位
選択必修Ⅱ群 「博士論文指導」	4単位
合計	8単位

履修方法

各専攻所定の授業科目の履修方法

選択必修Ⅰ、Ⅱ群から履修することとします。詳細は開講科目表の履修方法欄を参照してください。
各学期の履修科目については、履修登録までに指導教授の承認を得てください。

前期課程等の授業科目の履修

前期課程等の授業科目を履修する場合は、当該科目を所管する研究科等の承認が得られた科目に限り、履修が認められます。詳しくは、p.18の「他専攻、他研究科、学部の授業科目の履修」を参照してください。
なお、この場合、修了に必要な単位としては認められません。

「博士論文指導」の履修

(1) 履修時期

履修登録は、原則として修了予定年度（3年次）の前期に行い、前期→後期の順に履修してください。
休学・留学等により、このとおりに履修できない場合は、年度を超えて履修することが認められます。
該当者は、教務責任者（p.102）の指示を受けてください。

後期・前期派遣の特別聴講学生が年度を超えて履修する場合は、前期に履修登録してください。

(2) 履修上の注意

「博士論文指導」の重複履修はできません。

指導教授担当の「博士論文指導」を履修することとします。

指導教授・研究主題

指導教授は、博士の学位申請論文の作成等に対する指導（研究指導）を行います。

入学学期に①指導教授及び②研究主題を定めます。

(1) 研究主題・指導教授の届出

指導教授の承認を得た上で、「研究主題・指導教授等届（変更）」（教務課備付）により、指導教授名及び研究主題を届け出なければなりません。

→スケジュール、手続窓口はp.5

(2) 研究主題・指導教授の変更

特別な事由により、研究主題・指導教授の変更を希望する者は、「研究主題・指導教授等届（変更）」（教務課備付）により、教務課に願い出なければなりません。研究科委員会の議を経て、認められることがあります。

(3) 研究指導の教員

研究主題により、指導教授とは別に研究指導の教員（指導教員）を定めることがあります。

指導教授一覧

英語英米文学専攻

英語圏の文学	富 樫 剛 向 井 秀 忠 由 井 哲 哉
英語圏の文化	近 藤 存 志
英語圏の歴史・社会	梅 崎 透
英語学	大 畑 甲 太

日本語日本文学専攻

日本上代文学	松 田 浩
日本中世文学	谷 知 子
日本近世文学	吉 田 弥 生 (2021年度特別研修)
日本近現代文学	佐 藤 裕 子 島 村 輝
日本語学	勝 田 耕 起

コミュニケーション学専攻

心理コミュニケーション	文化心理学 認知社会心理学	潮 村 公 弘
社会コミュニケーション	国際社会学 国際移動論	小ヶ谷 千 穂
	メディア論 現代思想	高 田 明 典
言語コミュニケーション	方言学 社会言語学 音声学	齋 藤 孝 滋
文化コミュニケーション	マスコミュニケーション学 社会学、女性学	諸 橋 泰 樹

研究計画・研究報告

毎年度、年度初めの所定の期日までに「研究計画書」（教務課備付）を提出しなければなりません。
また、年度末の所定の期日までに「研究報告書」を提出しなければなりません。

(1) 「研究計画書」の提出

→スケジュール、手続窓口はp.5

(2) 「研究報告書」の提出

書式は各専攻が指定します。なお、学術雑誌などに発表した論文の抜刷を、研究報告書に代えることができます。

→スケジュール、手続窓口はp.5

博士の学位申請論文

提出資格

p.26を参照してください。

提出の手続

p.26を参照してください。

「博士の学位申請論文」の提出

(1) 「学位申請論文提出資格確認願」の提出

p.27を参照してください。

【学位申請論文提出資格確認願における研究科が定める様式書類】

	英語英米文学専攻	日本語日本文学専攻	コミュニケーション学専攻
書類	博士學位申請論文計画書	博士學位申請論文草稿	博士學位申請論文計画書
内容	(1) 題目 (2) 目的と方法 (3) 先行研究の概要 (4) これまでの研究成果の要約及び予想される知見 (5) 博士學位申請論文の構成(各章のタイトル)及び各章の記載内容の計画	(1) 博士學位申請論文草稿 (2) 論文要旨	(1) 題目 (2) 目的と方法 (3) 先行研究の概要 (4) これまでの研究成果の要約及び予想される知見 (5) 博士學位申請論文の構成(各章のタイトル)及び各章の記載内容の計画
分量	和文6,000～8,000字以内、英文4,000語以内	現状の本論文に準ずる和文A4サイズ1,200字詰70枚以上	和文10,000字以上

(2) 「博士の学位申請論文」（本論文）の提出

p.27を参照してください。

【博士の学位申請論文の枚数】

英語英米文学専攻	和文	400字詰	300枚以上
	英文	A4サイズ ダブルスペース	150枚以上
日本語日本文学専攻	和文	A4サイズ 1200字詰	70枚以上
コミュニケーション学専攻	和文	指導教授の指示による	

※ 作成様式等詳細については、別に定めます。

【各専攻における提出要件】

各専攻において下記のとおり博士の学位申請論文として提出するための要件が定められています。

英語英米文学専攻	専攻の指示による
日本語日本文学専攻	博士の学位申請論文を提出する前に、専攻の認める日本学術会議協力学術研究団体に登録されている学会等の、査読を有する機関誌において、当該分野における研究論文が1本以上掲載されていることが必要です。
コミュニケーション学専攻	専攻の認める、査読を有する機関誌において、当該分野における研究論文が1本以上掲載されていることが必要です。

学位論文審査基準（博士論文）

審査基準

- (1) 研究課題が明確かつ適切で、さらに独創性があること。
- (2) 先行研究を十分おさえ、論証に必要な情報収集が適切に、かつ自主的に行われていること。
- (3) 研究方法、つまり作品・資史料・データの解釈・分析・立論が適切に、一貫性をもって行われていること。
- (4) 論旨が明快かつ矛盾なく展開され、設定した課題に対する結論が明確に示され、その結論が独創的であること。
- (5) 文章表現が適切であり、目次・章立て・注記・図表などの論文体裁が整っていること。
- (6) 上記の基準を満たした上で、当該学問分野において研究を進展させる学問的価値があること。また、豊かな学識を有し、自立して研究活動を行うことができ、専門的な業務に従事するのに必要な能力を示すものであること。

審査体制

- (1) 審査委員は、主査1名、副査2名以上とする。なお、副査のうち、1名は学外者とする。
- (2) 審査委員による最終試験（口頭試問）を課す。
- (3) 審査の結果は、人文科学研究科委員会において審議し、博士の学位を授与することの可否を議決する。

最終試験

p.27を参照してください。

国際交流研究科

博士前期課程

博士後期課程

国際交流研究科の人材養成目的

国際交流の領域に関する理論及び応用を教授研究し、優れた研究能力を持つ研究者、高度に専門的な見識と能力を備えた職業人、グローバル化の時代にふさわしい、専門分野の枠を越えた総合的知識を身に付けた社会人を養成する。

ディプロマ・ポリシー、カリキュラム・ポリシー

博士前期課程

◆ディプロマ・ポリシー

国際交流の領域における高度な専門的見識・能力と、グローバリゼーションの時代にふさわしい、専門分野の枠を越えた総合的知識を身に付け、国際社会のさまざまな場面で社会人・職業人として獨創性・創造性ならびに優れた判断力を発揮できる者に「修士（国際交流）」の学位を授与する。

◆カリキュラム・ポリシー

国際交流の領域に関する理論及び応用を教授する「グローバリゼーション研究」「グローバリゼーションと地域社会」「グローバリゼーションと日本」の3研究群を置き、各自のテーマに即して選択する研究群の科目により研究を進めさせる。さらに、文献や資料、現実の体験や理解によって研究を裏付ける「文献講読」、「言語演習」、「国際交流実務研修」などの科目を置き、研究をより確実なものとする。また、修士論文指導や修士レポート指導をとおして高度な専門的知識や研究方法を修得させる。選択した研究群以外の他の2研究群にも目を配り、専門分野の枠を越えた総合的知識を獲得させ、社会人・職業人として必要な国際社会に関わる専門的見識と高い教養を養う。

博士後期課程

◆ディプロマ・ポリシー

国際交流の領域において、自立した研究者として必要とされる高度な専門的見識・能力と、グローバリゼーションの時代にふさわしい、専門分野の枠を越えた総合的知識・考察力を身に付け、国際社会のさまざまな場面で職業人・研究者として獨創性・創造性ならびに優れた判断力を発揮できる者に「博士（国際交流）」の学位を授与する。

◆カリキュラム・ポリシー

国際交流の領域に関する高度な理論及び応用を教授する「グローバリゼーション研究」「グローバリゼーションと地域社会」「グローバリゼーションと日本」の3研究群を置き、各自のテーマに即して選択する研究群の科目により研究を進めさせる。さらに、現実の体験や理解によって研究を裏付けるための科目「国際交流実務研修」を置く。また、博士論文指導をとおして高度な専門的知識や研究方法を修得させる。専門知と実践知を媒介し、専門分野の枠を越えた総合的知識・考察力を獲得させ、職業人・研究者として必要な国際社会に関わる高度の研究能力及びその基礎となる豊かな学識を養う。

カリキュラムの説明

国際交流研究科 国際交流専攻

昨今の世界の変化、とりわけグローバリゼーションは歴史の巨大な変化と共に進展し始め、今やそこには多くの難題が立ち現れるに至った。階層間、地域間、民族間などでの格差の拡大や、地球規模での環境破壊など。しかしそれらは直ちに均質な世界が成立することを意味しない。現状をとらえるためには、グローバリゼーションに組み込まれつつある世界の各地域についての観察も必要である。私たちが生活の本拠をおく日本社会もまたそのような地域の一つである。それゆえ現代日本が直面する諸問題にも取り組まなければならない。

以上のような考えから、本研究科のカリキュラムはグローバル化に関わる3つの科目群から構成される。

第1群「グローバル化研究」では現代社会、国際関係、社会運動の関係において理論的分析力の涵養をはかる。

第2群「グローバル化と地域社会」では世界の各地域社会、各地域文化との関係においてローカル・ノリッジの獲得に力を置く。

第3群「グローバル化と日本」では日本と諸外国の関係において、身近な日本を対象として国際的な関連の中にある社会諸現象の具体的な理解を促進する。

院生は一つの群に軸足を置きつつ、他の2群にも目を配り、全体を大きく見渡すことが求められる。また各群にキリスト教関連科目がおかれていることは、全体を統一する視点に、本学の建学の精神が位置づけられていることを表している。

世界が進みつつある新しい状況の中で適切に対処するためには、社会諸科学の知と具体的生活体験の接触と交流によって、新しい学問的知見を求めていかなければならない。すなわち職業生活や社会生活を体験している者はそこで遭遇した諸問題を諸科学と、諸科学をいわば座学として学んできた者はそれらを実社会の現実の問題と、積極的に対比し、ぶつけ合うことによってこそ、新たな地平が拓かれるのである。そのような知と実践の相互刺激をめざし、本研究科では社会人を積極的に受け容れ、研究者との切磋琢磨をはかっている。またジェンダー関連科目を必修にした上で、男女共学制を実施している。

本研究科博士前期課程においては、国際交流に関わる領域で、専門的な見識と高い教養を備えた職業人の養成を図る。たとえばいくつかの専門性にまたがる実践応用分野で、現地のフィールド調査を行い、現地の住民に何が大切であるかを判断できる人材である。

研究を文献や資料に裏付けられた確実なものにするために、「文献講読」、「言語演習」などの科目がおかれている。また研究を現実の体験や理解によって裏付けるためには「国際交流実務研修」があり、海外の様々な団体・機関などで行った活動を単位認定対象としている。

博士後期課程においても、2021年度から、開設する科目を第1群「グローバル化研究」、第2群「グローバル化と地域社会」、第3群「グローバル化と日本」の3つの群に振り分けることとし、博士前期課程との接続を明確にする。

本研究科博士後期課程では、みずからの設定した研究テーマについて高度に専門的な理解を深めることを目的とする。そのために指導教授の「特別研究」を履修し、毎年度始めに研究計画書を、毎年度末に研究報告書を作成することが求められる。「学位申請論文」を提出するためには、まず「学位申請論文草稿」と「論文要旨」の提出が義務づけられる。これにより総合的かつ学際的視点と独創性を備えた研究を実現させることをめざす。

後期課程を修了した者は、専門知と実践知を媒介し、従来の専門諸分野の越境とそれによる新たな総合を特徴とする研究者あるいは職業人となることが期待される。

群	科目名
第1群 グローバリゼーション研究	グローバル化と現代社会特別研究
	グローバル化と国際関係特別研究
	グローバル化と社会運動特別研究
第2群 グローバリゼーションと地域社会	グローバル化と地域社会特別研究
	グローバル化と地域文化特別研究
第3群 グローバリゼーションと日本	グローバル化の中の日本特別研究
	グローバル化と日本の社会問題特別研究

国際交流研究科 博士前期課程

修了要件

本課程を修了するには、下記の(1)、(2)を満たす必要があります。

- (1) 在学期間
2年以上在学すること。長期履修学生は4年以上在学すること。
- (2) 修得単位数等
 - ① 「修士論文指導」または「修了レポート指導」を含む所定の授業科目を30単位以上修得すること。
 - ② 修士の学位申請論文（以下「修士論文」という。）または特定の課題についての研究の成果（「修了レポート」2編）の審査及び最終試験に合格すること。

ただし、在学期間に関しては、特に優れた業績を上げた者については、大学院に1年以上在学すれば足りることとします（p.23参照）。（長期履修学生を除く。）

必修単位数については次のとおり定めます。

ただし、下記の①と②、①と④については1つの科目で同時に該当するものとすることができます。

また、指導教授を変更した場合、変更前に修得した単位も①に該当することとします。

「修士論文」選択者

	科目区分	単位数	備考
①	指導教授の担当科目	4単位	「修士論文指導」は含まれません。
②	「ジェンダー」関連科目から	2単位	
③	指導教授が担当する「修士論文指導」	4単位	
—	その他	20単位	上記以外の国際交流専攻専門科目及び上記区分ごとの必要数以上に修得した科目の単位
合 計		30単位	

「修了レポート」選択者

	科目区分	単位数	備考
①	指導教授の担当科目	4単位	「修了レポート指導」は含まれません。
②	「ジェンダー」関連科目から	2単位	
③	指導教授が担当する「修了レポート指導」	4単位	
④	「自分史の書き方・時代の見方」	2単位	
—	その他	18単位	上記以外の国際交流専攻専門科目及び上記区分ごとの必要数以上に修得した科目の単位
合 計		30単位	

履修方法

各学期の履修科目については、指導教授の承認を得て履修登録を行ってください。

履修の流れ

本課程では、指導教授による指導のもと次のとおり修士論文提出までのスケジュールを定めており、毎学期研究発表会での発表が義務付けられています。

2年間の研究発表スケジュール及び論文を提出するまでの標準的な流れ

スケジュール		研究会での達成目標	
研究計画 構想を立てる	1年次前期	4月	「研究主題・指導教授届」提出
		7月	研究発表1 研究計画書 自分のテーマと研究プランを発表
先行研究 中間報告	1年次後期	12月	研究発表2 先行研究の整理と問題点の指摘 基礎的研究・調査報告
	2年次前期	7月	研究発表3 執筆状況に関する中間報告 研究要旨の発表
決定稿	2年次後期	11月	「修士論文題目届」提出 研究発表4 提出に向け最終発表
		1月	「修士論文」提出
最終試験		2月	「『グローバル』掲載要旨原稿」提出 「口述試験の要旨」提出

・発表会は、学内関係者（学部学生、大学院生、教職員）の聴講を認めています。

開講予定

一部の科目を除き、2年に1回開講する形式をとっているため、別表「2021・2022年度開講予定表」(pp.55～56)を参照して、2年間のプランをたてて履修してください。

他専攻、他研究科、学部の授業科目の履修

p.18を参照してください。

なお、他専攻、他研究科、学部の授業科目を履修できるのは、女子のみとなります。

また、長期履修学生が他専攻、他研究科、学部の授業科目を履修する場合は、p.18の記載に拘わらず年間4単位を上限とします。

同一授業科目の重複履修

(1) 同一担当者の重複履修

同一担当者による同一授業科目を、年度を代えて重複履修し、その修得単位を修了に必要な単位とすることを希望する場合は、指導教授の承認を得た後、各自で履修登録してください。

(2) 担当者が異なる場合の重複履修

同一授業科目で、年度によって担当者が異なる場合は、重複履修して修得した単位を修了に必要な単位とすることができます。

「修士論文指導」「修了レポート指導」※の履修

(1) 履修時期及び必修単位数

修了予定年度の前期と後期に、指導教授担当の「修士論文指導」（修了レポート選択者は「修了レポート指導」）をそれぞれ2単位ずつ履修してください。

休学・留学等により、このとおりに履修できない場合は、教務責任者（p.102）の指示を受けてください。

(2) 修了要件への算入

修了要件に算入できるのは、4単位のみです。

※ 「修了レポート」を選択できるのは、社会人（大学院入学時点で大学卒業後3年の社会的経験を経た者）のみとします。

その他履修上の注意

長期履修学生が履修登録できる単位数は年間8単位を超えないものとします。

指導教授・研究主題

「修士論文指導」又は「修了レポート指導」担当者が指導教授となります。

指導教授は、修士論文又は修了レポートの作成等に対する指導（研究指導）を行います。

(1) 手続き

入学期の履修登録時に、指導教授の承認を得た上で、「研究主題・指導教授等届」（教務課備付）によって、①指導教授、②研究主題、③「修士論文」コースまたは「修了レポート」コースの別を届け出なければなりません。

→スケジュール、手続窓口はp.5

(2) 研究主題・指導教授等の変更

特別な事由により、研究主題・指導教授の変更を希望する者は、「研究主題・指導教授等届（変更）」（教務課備付）により、教務課に願い出なければなりません。研究科委員会の議を経て、認められることがあります。

(3) 研究指導の教員

研究主題により、指導教授とは別に研究指導の教員を定めることがあります。

指導教授一覧

第1群 グローバル ゼーション 研究	杉之原 真子
	高雄 綾子
	高柳 彰夫
	春木 良且
	古内 洋平
	ベンヤミンD, ミドルトン (2021年度特別研修)
和田 浩一	

第2群 グローバル ゼーション と地域社会	朝倉 三枝
	上原 良子
	木曾 順子
	金 香 男
	田丸 理砂
	知足 章宏
矢野 久美子	

第3群 グローバル ゼーション と日本	泉谷 陽子
	大西 比呂志
	寛 雅博
	齊藤 直
	佐藤 輝
	新城 道彦
ヒガ, マルセーロ	

修士論文

提出資格

p.24を参照してください。

「修士論文題目届」の提出

p.24を参照してください。

「修士論文」の提出

(1) 提出方法

p.24を参照してください。

(2) 様式

次の基準に従って作成してください。

変更があります。詳細は、FerrisPassportの掲示を確認してください。

	様式等
書式	A4サイズ 40字×30行
教務課提出の1編1部	共通の様式に製本して保管するので表紙はつけず袋に入れて提出してください。
審査用の3部	所定の黒い表紙をつけて提出してください。

変更があります。詳細は、研究科からの指示に従ってください。

学位論文審査基準（修士論文）

審査基準

- (1) 研究課題が明確かつ適切であること。
- (2) 精深な学識に基づき、先行研究を十分おさえ、論証に必要な情報収集が適切に行われていること。
- (3) 研究方法、つまり作品・資史料・データの解釈・分析・立論が適切に、一貫性をもって行われていること。
- (4) 論旨が明快かつ矛盾なく展開され、設定した課題に対する結論が明確に示されていること。
- (5) 文章表現が適切であり、目次・章立て・注記・図表などの論文体裁が整っていること。
- (6) 上記の基準を満たした上で、それぞれの達成度によって成績評価が行われる。

審査体制

- (1) 審査委員は、主査1名、副査2名以上とする。
- (2) 審査委員による最終試験（口頭試問）を課す。
- (3) 審査の結果は、国際交流研究科委員会において審議し、修士の学位を授与することの可否を議決する。

修了レポート

修了レポート選択者は、次の2編のレポートを提出するものとします。

名称	内容等
修了レポート1（経験と時代）	自己の社会体験（職業、家庭、社会、地域、外国等）を整理し、それを時代、社会の中に位置付けて考察するものです。
修了レポート2（テーマ研究）	通常の論文形式のにとり、自分で設定したテーマについてまとめます。

提出資格

修了レポート1（経験と時代）	「自分史の書き方・時代の見方」を履修中もしくは履修済であること。
修了レポート2（テーマ研究）	以下の3つの条件を全て満たしていること。 ① 本課程に1年以上（長期履修学生については3年以上）在学していること。 ② 提出しようとする学期の前学期終了時まで、修了要件単位を20単位以上修得していること。 ③ 「修了レポート1」の審査に合格していること。

「修了レポート題目届」の提出

「修了レポート2」を提出しようとする者は、所定の期日までに、指導教授の承認印を得たうえで、修了レポート題目届を提出しなければなりません。提出方法は修士論文に準じるものとします。詳細はp.24を参照してください。

→スケジュール、手続窓口はp.5

なお、「修了レポート1」については提出不要です。

「修了レポート」の提出

- (1) 様式 変更があります。詳細は、FerrisPassportの掲示を確認してください。
「修了レポート1」及び「修了レポート2」のいずれも次の基準に従って作成してください。

	様式等
書式	A4サイズ 40字×30行
教務課提出の1編1部	共通の様式に製本して保管するので表紙はつけず袋に入れて提出してください。
審査用の2部	所定の黒い表紙をつけて提出してください。

- (2) 提出方法

修了レポート1	原則として、「自分史の書き方・時代の見方」の履修学期末（9月、3月）に提出してください。ただし、提出が間に合わない場合には、次学期以降の学期末に提出することもできます。なお、修了予定学期に提出することはできません。 →スケジュール、手続窓口はp.5
修了レポート2	提出方法は修士論文に準じるものとします。詳細はp.24を参照してください。 →スケジュール、手続窓口はp.5

審査基準（修了レポート1）

- 修了レポート1の課題である、自身の経験の整理、及びその時代・社会の中への位置付けが適切に行われていること。
- 守秘義務・プライバシーなどにつき、十分な配慮がなされていること。
- 論旨が明快かつ矛盾なく展開されていること。
- 文章表現が適切であり、目次・章立て・注記・図表など、レポートとしての体裁が整っていること。
- 上記の基準を満たした上で、それぞれの達成度によって成績評価が行われる。

審査基準（修了レポート2）

- 研究課題が明確かつ適切であること。
- 先行研究への目配り、論証に必要な情報収集が適切に行われていること。
- 研究方法、つまり作品・資史料・データの解釈・分析・立論が適切に、一貫性をもって行われていること。
- 論旨が明快かつ矛盾なく展開され、設定した課題に対する結論が明確に示されていること。
- 文章表現が適切であり、目次・章立て・注記・図表など、レポートとしての体裁が整っていること。
- 上記の基準を満たした上で、それぞれの達成度によって成績評価が行われる。

審査体制

「修了レポート1」及び「修了レポート2」のいずれも、審査は主査1名及び副査1名以上により行われず。主査・副査は、国際交流研究科の研究科委員会において選任します。

最終試験

実施期間については p.25を参照してください。その他については次のとおりです。

1. 修士論文提出者

- (1) 最終試験は口述試験とし、論文審査の主査・副査がこれに当たります。
- (2) 試験を受ける者は、修士論文の要旨（4,000字程度）1部を、試験の前日までに指導教授に提出してください。

2. 修了レポート2（テーマ研究）提出者

「修了レポート2（テーマ研究）」を提出した者は、当該年度の所定期間に最終試験を受けるものとします。最終試験は口述試験とし、レポート審査の主査・副査がこれに当たります。

「国際交流実務研修」

在学期間中に内外の国際機関、政府機関、公共機関、非政府組織（NGO / NPO）、企業等で活動し、その活動によって得た知見が、本研究科の教育・研究内容にふさわしいものであると認定された場合、その知見に対し単位を与える科目です。詳細は、シラバスを参照してください。

科目名称（単位数）	「国際交流実務研修」（2単位）
開講期	前期・後期
活動対象	① 3ヶ月以上、90時間以上であること。 ② 社会人院生が勤務先の職務に関して行う活動は対象としない。 ③ 有給（勤務・嘱託・アルバイト）は対象としない。

2021・2022 年度開講予定表

種 別	授業科目名	履修年次	単位	担 当 者	2021		2022		備考
					前	後	前	後	
第1群	グローバルゼミ と現代社会	グローバルゼミ研究総論	12	2	古内洋平	○			
		現代社会論	12	2	B.Middleton			○	
		比較憲法論	12	2	(未定)				☆
		法秩序と現代社会	12	2	(未定)				☆
		情報技術と現代社会	12	2	春木良且	○			☆
	グローバルゼミ と国際関係	ジェンダー論	12	2	田丸理砂	○		○	☆
		国際政治論	12	2	古内洋平			○	
		国際機構論	12	2	高柳彰夫			○	
		国際人権論	12	2	(未定)				☆
		国際平和論	12	2	(未定)				☆
	グローバルゼミ と国際関係 と社会運動	国際政治経済論	12	2	杉之原真子	○		○	
		開発経済論	12	2	高柳彰夫	○			
		地球環境論	12	2	佐藤輝		○		
		環境と持続可能性	12	2	高雄綾子	○		○	
		市民運動・NGO・NPO	12	2	(未定)				☆
第2群	グローバルゼミ と地域社会	国際スポーツ論	12	2	和田浩一		○		
		文明間対話の可能性	12	2	(未定)				☆
		キリスト教の現代的課題	12	2	(未定)				☆
		地域社会研究総論	12	2	(未定)				☆
		ヨーロッパ地域社会研究	12	2	上原良子	○		○	
	グローバルゼミ と地域社会 と文化	北アメリカ歴史・社会研究1A	12	2	梅崎透			○	
		北アメリカ歴史・社会研究2A	12	2	中川正紀	○			
		ラテンアメリカ地域社会研究	12	2	ヒガ, マルセーロ			○	
		アジア地域社会研究	12	2	(未定)				☆
		南アジア地域社会研究	12	2	木曾順子	○		○	
	グローバルゼミ と地域社会 と文化	ヨーロッパ社会とキリスト教	12	2	(未定)				☆
		開発と地域社会	12	2	知足章宏		○	○	
		家族と地域社会	12	2	金香男		○	○	
		ヨーロッパ文化論	12	2	(未定)				
		ラテンアメリカ文化論	12	2	(未定)				☆
第3群	グローバルゼミ と日本の社会 問題	アジア文化論	12	2	(未定)				☆
		ヨーロッパ現代思想	12	2	矢野久美子	○		○	
		ヨーロッパの文化表象	12	2	朝倉三枝		○	○	
		ヨーロッパの文化とジェンダー	12	2	田丸理砂	○		○	
		アジアの文化とジェンダー	12	2	(未定)				☆
	グローバルゼミ と日本の社会 問題	日本近現代史研究総論	12	2	大西比呂志	○		○	
		日本歴史文化論	12	2	寛雅博		○	○	
		日中関係の歴史と現在	12	2	泉谷陽子			○	
		日朝関係の歴史と現在	12	2	新城道彦	○		○	
		欧米の社会科学と日本の社会科学	12	2	B.Middleton			○	
グローバルゼミ と日本の社会 問題	日本の近代と横浜	12	2	大西比呂志		○	○		
	国際交流特殊研究	12	2	非常勤教員					
	国際交流特殊研究	12	2	非常勤教員					
	国際交流特殊研究	12	2	非常勤教員					
	世界の中の日本国憲法	12	2	(未定)				☆	
グローバルゼミ と日本の社会 問題	日本社会とジェンダー	12	2	(未定)				☆	
	日本社会と移民	12	2	ヒガ, マルセーロ		○			
	日本の環境問題	12	2	佐藤輝			○		
	キリスト教と日本社会	12	2	(未定)				☆	
	日本経済の歴史と現在	12	2	齊藤直	○		○		

【備考欄】 ☆：2022年度以降担当者未定

種 別	授業科目名	履修 年次	単 位	担 当 者	2021		2022		備考
					前	後	前	後	
	文献講読	12	2	(未定)					☆
	言語演習	12	2	(未定)				○	
		12	2	(未定)					☆
		12	2	(未定)					☆
		12	2	(未定)					☆
		12	2	非常勤教員					☆
	国際交流実務研修	12	2	田丸理砂	○	○	○	○	
自分史の書き方・時代の見方	12	2	(未定)	○		○			
修士論文指導・修了レポート指導	修士論文指導 修了レポート指導	12	2	古内洋平	○	○	○	○	
		12	2	高柳彰夫	○	○	○	○	
		12	2	ヒガ, マルセーロ	○	○	○	○	
		12	2	春木良且	○	○			☆
		12	2	上原良子	○	○	○	○	
		12	2	寛雅博	○	○	○	○	
		12	2	木曾順子	○	○	○	○	
		12	2	和田浩一	○	○	○	○	
		12	2	齊藤直	○	○	○	○	
		12	2	矢野久美子	○	○	○	○	
		12	2	田丸理砂	○	○	○	○	
		12	2	佐藤輝	○	○	○	○	
		12	2	B.Middleton			○	○	
		12	2	大西比呂志	○	○	○	○	
		12	2	金香男	○	○	○	○	
		12	2	高雄綾子	○	○	○	○	
		12	2	泉谷陽子	○	○	○	○	
		12	2	新城道彦	○	○	○	○	
		12	2	杉之原真子	○	○	○	○	
		12	2	朝倉三枝	○	○	○	○	
12	2	知足章宏	○	○	○	○			

【備考欄】：☆=2022年度以降担当者未定

修了要件

本課程を修了するには、下記の(1)、(2)全てを満たす必要があります。

- (1) 在学期間
大学院に5年以上^{*1}在学すること。
※1 修士課程又は博士前期課程に2年以上在学し、当該課程を修了した者については、その2年を含む。
- (2) 修得単位数等
① 「博士論文指導」を含む所定の授業科目を38単位^{*2}以上修得すること。
② 博士の学位申請論文の審査及び最終試験に合格すること。
※2 修士課程又は博士前期課程に2年以上在学し、当該課程を修了した者が、当該課程と同種の専攻の博士後期課程に入学した場合は、その専攻の授業科目のうち30単位をすでに修得したものとみなします。

ただし、在学期間に関しては、特に優れた業績を上げた者については、大学院に3年（修士課程又は博士前期課程における在学期間を含む。）以上在学すれば足りることとします（p.23参照）。

また、(2)については次のとおり定めます。

科目区分	必修単位数	備考
指導教授の「特別研究」科目	2単位	履修する群と科目は指導教授の指示を受けてください。
指導教授又は指導教員が担当する「博士論文指導」	4単位	
その他	2単位	上記以外の国際交流専攻専門科目及び上記区分ごとの必要数以上に修得した科目の単位
合計	8単位	

履修方法

所定の授業科目の履修方法

「特別研究」、「国際交流実務研修」及び「博士論文指導」から履修することとします。詳細は開講科目表の履修方法欄を参照してください。

各学期の履修科目については、履修登録までに指導教授の承認を得てください。

前期課程等の授業科目の履修

前期課程等の授業科目を履修する場合は、当該科目を所管する研究科等の承認が得られた科目に限り、履修が認められます。詳しくは、p.18の「他専攻、他研究科、学部の授業科目の履修」を参照してください。

なお、この場合、修了に必要な単位としては認められません。

「博士論文指導」の履修

(1) 履修時期

履修登録は、原則として修了予定年度（3年次）の前期に行い、前期→後期の順に履修してください。休学・留学等により、このとおりに履修できない場合は、年度を超えて履修することが認められます。該当者は、教務責任者（p.102）の指示を受けてください。

後期・前期受入の特別聴講学生が年度を超えて履修する場合は、前期に履修登録してください。

(2) 履修上の注意

「博士論文指導」の重複履修はできません。

指導教授担当の「博士論文指導」を履修することとします。

指導教授・研究主題

指導教授は、博士の学位申請論文の作成等に対する指導（研究指導）を行います。

入学学期に指導教授及び研究主題を定めます。

(1) 研究主題・指導教授の届出

指導教授の承認を得た上で、「研究主題・指導教授等届」（教務課備付）により、指導教授名及び研究主題を届け出なければなりません。

→スケジュール、手続窓口はp.5

(2) 研究主題・指導教授の変更

特別な事由により、研究主題・指導教授の変更を希望する者は、「研究主題・指導教授等届（変更）」（教務課備付）により、教務課に願い出なければなりません。研究科委員会の議を経て、認められることがあります。

(3) 研究指導の教員

研究主題により、指導教授とは別に研究指導の教員（指導教員）を定めることがあります。

指導教授一覧

上原良子
大西比呂志
寛雅博
木曾順子
高柳彰夫
田丸理砂

春木良且
ヒガ、マルセーロ
矢野久美子

研究計画・研究報告

毎年度、年度初めの所定の期日までに「研究計画書」（教務課備付）を提出しなければなりません。
また、年度末の所定の期日までに「研究報告書」を提出しなければなりません。

(1) 「研究計画書」の提出

→スケジュール、手続窓口はp.5

(2) 「研究報告書」の提出

書式は研究科が指定します。なお、学術雑誌などに発表した論文の抜刷を、研究報告書に代えることができます。

→スケジュール、手続窓口はp.5

博士の学位申請論文

提出資格

p.26を参照してください。

提出の手続

p.26を参照してください。

「博士の学位申請論文」の提出

(1) 「学位申請論文提出資格確認願」の提出

p.27を参照してください。

【学位申請論文提出資格確認願における研究科が定める様式書類】

書類	博士学位申請論文草稿
内容	(1) 博士学位申請論文草稿 (2) 論文要旨
分量	博士の学位申請論文（本論文）に準ずる

(2) 「博士の学位申請論文」（本論文）の提出

p.27を参照してください。

【博士の学位申請論文の分量】

和文	12万字以上
英文	6万語以上
その他の言語	上記に準ずる分量

※ 作成様式等詳細については、別に定めます。

学位論文審査基準（博士論文）

審査基準

- (1) 研究課題が明確かつ適切で、さらに独創性があること。
- (2) 先行研究を十分おさえ、論証に必要な情報収集が適切に、かつ自主的に行われていること。
- (3) 研究方法、つまり作品・資史料・データの解釈・分析・立論が適切に、一貫性をもって行われていること。
- (4) 論旨が明快かつ矛盾なく展開され、設定した課題に対する結論が明確に示され、その結論が独創的であること。
- (5) 文章表現が適切であり、目次・章立て・注記・図表などの論文体裁が整っていること。
- (6) 上記の基準を満たした上で、当該学問分野において、研究を進展させる学問的価値があること、豊かな学識を有し、自立して研究活動を行うことができ、専門的な業務に従事するに必要な能力を示すものであること。

審査体制

- (1) 審査委員は、主査1名、副査2名以上とする。なお、副査のうち、1名は学外者とする。
- (2) 審査委員による最終試験（口頭試問）を課す。
- (3) 審査の結果は、国際交流研究科委員会において審議し、博士の学位を授与することの可否を議決する。

最終試験

p.27を参照してください。

音楽研究科

修士課程

音楽研究科の人材養成目的

音楽の領域に関する理論及び実践を教授研究し、高度に専門的な知識・能力・技術を持ち、かつ音楽界を多様に支える素養を兼ね備えた職業人を養成する。

ディプロマ・ポリシー、カリキュラム・ポリシー

修士課程

音楽芸術専攻

◆ディプロマ・ポリシー

音楽文化の領域における高度な専門知識と研究方法を修得し、社会のニーズにあった音楽活動をするのみならず、芸術に理解ある社会の創造に社会人・職業人として貢献できる能力をもつ者に「修士（音楽）」の学位を授与する。

◆カリキュラム・ポリシー

音楽文化の広範囲の領域に関する研究科目（コースワーク）及び演習科目（リサーチワーク）を適切に組み合わせた少人数制の専門教育や修士論文指導をとおして高度な専門的知識や研究方法を修得する。さらに、社会との接点を持つ実践的な科目及び専攻分野を横断する学際的な科目を置くことにより、現代社会で活動するために必要となる高度な実践的能力を養う。

演奏専攻

◆ディプロマ・ポリシー

演奏家としての高度な専門性を身に付け、社会のニーズにあった音楽活動をするのみならず、芸術に理解ある社会の創造に社会人・職業人として貢献できる能力をもつ者に「修士（音楽）」の学位を授与する。

◆カリキュラム・ポリシー

音楽芸術の領域において、高度に専門的な知識・理論・演奏能力・表現技術が身に付くように、少人数の専門研究科目及び個人レッスンやアンサンブル科目を適切に組み合わせて研究を進める。また、修了演奏に則した修士副論文指導をとおして、演奏の技術と関連する理論の双方を修得する。さらに、社会との接点を持つ実践的な科目及び専攻分野を横断する学際的な科目を置くことにより、現代社会で活動するために必要となる高度な実践的能力を養う。

カリキュラムの説明

音楽研究科 音楽芸術専攻

音楽芸術専攻では西洋音楽を中心とした理論と実践を通し、高度な知識を背景とした研究能力を身につけ、音楽を専門とする今日的な職業に携わる人材を養成する事を目的としている。

1998年に音楽研究科創作表現専攻として開設され、音楽学部楽理学科の2つの柱である作曲と音楽学を受け継ぎながら、より高度な創作表現を中心課題とし、音楽理論研究（和声、対位法、作品分析、管弦楽法）、音楽学研究を基盤に日本歌曲、合唱曲、オルガン曲、室内楽曲、新しいキリスト教作品等の創作を試みると共に、作品を生み出す背景研究を行なっている。2004年には名称を創作表現専攻から音楽芸術専攻とし、学部と大学院のプログラムを直結することにより、両方のカリキュラムのさらなる連携をはかっている。

音楽芸術専攻では作曲、音楽文化、応用音楽学、音楽コミュニケーション、音楽情報論、音楽人間環境科学、音楽教育、先端メディアなどの科目を設置している。具体的には、専任教員それぞれの専門性においてクラシックからポピュラー音楽までの幅広い作曲技法とオーケストレーションの基礎の習得、コンピュータを用いた音楽・映像・メディアアート作品などの制作、現代社会の音環境が抱える問題を解き明かし、より良いものにするための音響学や音環境デザインの研究、ポピュラー音楽の理論や歴史の研究、音楽学の基本概念の修得や学術的思考、それにふさわしい発想や文章の構築、ピアノ伴奏や室内楽の共演の楽曲レパートリー研究と演奏技術及び表現力の向上をめざす共演芸術研究、舞台作品を題材に発声法・ピアノ伴奏・指揮法などの習得を通しての舞台制作研究など、多様な音楽に関する講義・演習が体系的に構成している。これらによって学生は広範な知識と好奇心、論理的思考を学び、音楽研究の諸領域を追求し、さらに専任教員の指導のもと修士研究を行い、研究成果の発信を通して社会に貢献することが期待される。

音楽研究科 演奏専攻

演奏専攻では演奏家をめざし、学士を取得している者により高度な専門技術研鑽の課程を設け、演奏技術と表現の向上によって国際的にも通用する人材を育成することを目的としている。各専攻分野において、国内のみならず、国際社会を見据えた教育を提供できるよう、技術、表現の研鑽が狭義に陥らないようカリキュラムが配置されている。特に専攻個人レッスンにおいては学生が研究課題に応じて担当教員を希望することができ、また必要に応じて複数教員よりレッスンを受けることが可能となっている。また音楽研究科がこれを認めた場合、他専攻の個人レッスンも履修できるよう配慮されている。画一的師弟制度の短所を打破した画期的なシステムとなっている。

修了要件として、修了演奏及び演奏に則した修士副論文を課している。演奏される曲目につき作品の成立背景にあるさまざまな題材をどのように解釈したかをテーマとした副論文を記すことで技術のみに秀でた演奏家でなく、技術、理論双方を修得したより高度な演奏のできる人材を育成することが可能である。

海外より招聘した客員教授による実技レッスン及びアンサンブル指導、著名演奏家による特別公開講座は演奏の国際性を育み、さらに留学を希望する学生にはブレーメン芸術大学等への派遣の機会も用意されている。本学が保持するバリ芸術都市での短期、長期の研鑽の機会は国際的演奏家の育成のための、重要な実践の場となっている。

音楽研究科 修士課程

修了要件

本課程を修了するには、下記の(1)、(2)全てを満たす必要があります。

- (1) 在学期間
2年以上在学すること。
- (2) 修得単位数等
 - ① 「修士研究指導」を含む所定の授業科目を30単位以上修得すること。
 - ② 音楽芸術専攻においては修士研究（修士制作及び修士副論文、又は修士論文）の提出、演奏専攻においては修士副論文の提出及び修士演奏^{*}に出演し、その審査及び最終試験に合格すること。
※ 修士演奏は修士学位審査演奏会の略称。

ただし、在学期間に関しては、特に優れた業績を上げた者については、大学院に1年以上在学すれば足りることとします（p.23参照）。

必修単位数については次のとおり定めます。

音楽芸術専攻

科目区分	単位数	備考
選択必修Ⅰ群	4単位	
選択必修Ⅱ群	4単位	
選択必修Ⅲ群 「修士研究指導」	4単位	
その他	18単位	上記以外の音楽芸術専攻専門科目、他専攻の開放科目及び上記区分ごとの必要数以上に修得した科目の単位 ※ 演奏専攻専門科目「実技レッスンA,B」「特別実技レッスンA,B」の修了要件算入は、あわせて6単位を上限とする。
合計	30単位	

演奏専攻

科目区分	単位数	備考
選択必修Ⅰ群	4単位	
選択必修Ⅱ群	4単位	
選択必修Ⅲ群 「修士研究指導」	4単位	
その他	18単位	上記以外の演奏専攻専門科目、他専攻の開放科目及び上記区分ごとの必要数以上に修得した科目の単位 ※ 「実技レッスンA,B」「特別実技レッスンA,B」の修了要件算入は、あわせて9単位を上限とする。
合計	30単位	

履修方法

各専攻所定の授業科目の履修方法

指導教授による指導のもと、次のとおり選択必修Ⅰ、Ⅱ、Ⅲ群から履修し、修士研究または修士副論文を提出し、最終試験（修士学位審査研究発表・演奏会及び口述試験）を受けます。開講科目の詳細はpp.86～88「開講科目表」を確認してください。

各学期の履修科目については、指導教授の承認を得て履修登録を行ってください。

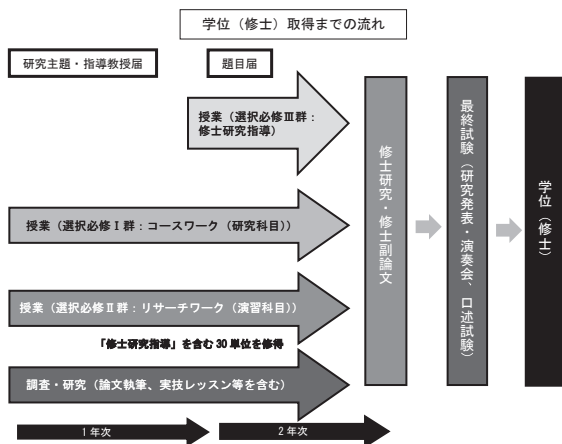

※ 科目担当者が同じ選択必修Ⅰ群:コースワーク(研究科目)と選択必修Ⅱ群(演習科目)の科目は、原則、隔年で開講します。

他専攻、他研究科、学部の授業科目の履修

p.18を参照してください。

同一授業科目の重複履修

- (1) 同一担当者による同一授業科目（レッスン科目を除く）
年度を変えて重複履修することを希望する者は、指導教授の承認を得た後、所定用紙（教務課、山手事務室備付）により開講学期の履修登録期間最終日までに教務課に届け出るものとします。
- (2) 担当者が異なる場合の重複履修
同一授業科目で、年度によって担当者が異なる場合は、重複履修することができます。
- (3) 修了要件への算入
上記(1)、(2)の場合、修了要件としては認められません。

「修士研究指導」の履修

(1) 履修時期及び必修単位数

修了予定年度の前期と後期に、指導教授担当の「修士研究指導」をそれぞれ2単位ずつ履修してください。

休学・留学等により、このとおりに履修できない場合は、教務責任者 (p.102) の指示を受けてください。

(2) 修了要件への算入

修了要件に算入できるのは、4単位までです。

選択 PA 科目

選択 PA (Performing Arts) 科目は、個人指導科目であり、演奏専攻カリキュラムの選択必修 I 群、選択必修 II 群、選択必修 III 群における教育を補完するレッスン科目です。「特別実技レッスン A,B」では、本学教員及び海外アーティスト等学外の講師による短期集中レッスンなども設定されています。

なお、研究主題に関連することであれば、自身の専攻楽器とは異なる専門の教員の指導も受けることができます。ただし、その場合には、研究科の承認を得るものとします。

1年次後期以降の履修申込み方法については、掲示で周知します。

科目名	実技レッスン A, B	特別実技レッスン A, B
時間数	週45分×15回	週15分×15回
単 位	各3単位	各1単位
実技料	1学期1科目につき150,000円 (演奏専攻生の1年次前・後期、2年次前期の授業料には、1科目分の実技料が含まれる。) ^{※1}	1学期1科目につき50,000円
備 考	<ul style="list-style-type: none"> ・要手続科目 ・他専攻への開放科目 ・重複履修可能 ・演奏専攻では9単位、音楽芸術専攻では6単位まで修了要件に算入可 ・24単位の上限を超えて PA 科目の履修を希望する場合、専攻主任の承認が必要 	

※1 履修を希望しない場合は、期日までに所定の手続きを行ってください。基本授業料に含まれる選択PA科目実技料が返金されます。なお、手続きの詳細については履修申込み方法と合わせてお知らせします。

開講楽器等及び担当予定者

楽器等 ^{※2}	担 当 予 定 者
声楽	蔵田雅之、土屋広次郎、星野聡、太田朋子、栗林朋子、坂本貴輝、辻裕久、西由起子、秦貴美子、牧野真由美、宮部小牧
ピアノ	落合敦、黒川浩、立神粧子、新井啓泰、磯崎淳子、川井綾子、北原葉子、小林周子、下田幸二、中野真帆子、畠山さち子、林今日子、前田美由紀、松浦健
オルガン・クラヴィコード・チェンバロ	宇内千晴 (Or)、早島万紀子 (Or、Cembalo)、三浦はつみ (Or)、桐山建志 (鍵盤楽器伴奏法 (時代楽器奏法))
管楽器	井出朋子 (Fl)
弦楽器	戸田弥生 (Vn)、千葉純子 (Vn)、中村静香 (Vn、Va)、渡部基一 (Vn)、井上雅代 (Vc)、藤村俊介 (Vc)、渡部玄一 (Vc)
背景研究・論文作成	谷口昭弘、川本聡胤
作曲	大田桜子
DTM とメディア・アート	瀬藤康嗣

※2 年度により、休講となる楽器等がある場合があります。

指導教授・研究主題

各専攻の「修士研究指導」担当者が指導教授となります。

指導教授は、音楽芸術専攻においては修士研究（修士制作及び修士副論文、又は修士論文）、演奏専攻においては修士演奏及び修士副論文に関する指導を行います。

(1) 手続

入学学期の履修登録時に、指導教授の承認を得たうえで、「研究主題・指導教授等届」（教務課、山手事務室備付）によって、①指導教授及び②研究主題を教務課に届け出なければなりません。

→スケジュール、手続窓口はp.5

(2) 研究主題・指導教授の変更

特別な事由により、研究主題・指導教授の変更を希望する者は、「研究主題・指導教授等届（変更）」（教務課、山手事務室備付）により、教務課に願い出なければなりません。研究科委員会の議を経て、認められることがあります。

(3) 研究指導の教員

研究主題により、指導教授とは別に研究指導の教員を定めることがあります。

指導教授一覧

音楽芸術 専攻	大田 桜子
	立神 粧子
	谷口 昭弘
	星野 聡

演奏専攻	落合 敦
	蔵田 雅之
	黒川 浩
	土屋 広次郎
	戸田 弥生

修士研究・修士副論文

提出資格

p.24を参照してください。

「修士研究・修士副論文題目届」の提出

p.24を参照してください。

「修士研究・修士副論文」の提出

p.24を参照してください。

修士学位審査研究発表・演奏会、最終試験

(1) 最終試験までの流れ

音楽芸術専攻

修士研究を提出した者は、当該年度の所定期間に、最終試験を受けるものとします。最終試験は、研究発表及び口述試験によって行います。

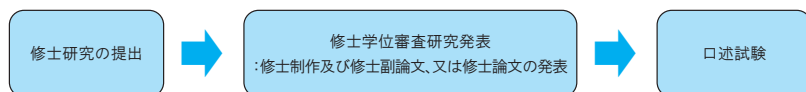

演奏専攻

修士副論文を提出した者は、当該年度の所定期間に、最終試験を受けるものとします。最終試験は、修士演奏及び口述試験によって行います。

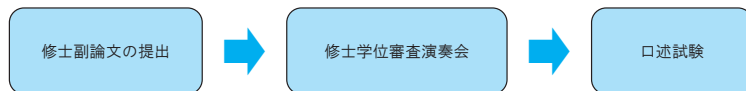

【日程】

修士学位審査研究発表・演奏会	2022年2月7日(月)～9日(水)
口述試験	2022年2月上旬～中旬(詳細は専攻の指示による)

【9月修了者の日程】

2021年9月修了を希望する者の「修士学位審査研究発表・演奏会」は、学部の前期末実技試験期間中に実施します。

修士学位審査研究発表・演奏会	2021年7月26日(月)～28日(水)
口述試験	2021年7月下旬～8月初旬(詳細は専攻の指示による)

(2) 欠席・遅刻の扱い

修士学位審査研究発表・演奏会当日に欠席又は遅刻した場合の扱いは、学部の実技試験の規定に準じます。発表演奏日は別に設けます。

学位論文審査基準（修士論文、修士副論文）

音楽芸術専攻では修士研究として修士制作及び修士副論文、又は修士論文のいずれかを選択し提出したうえで修士学位研究発表を行います。演奏専攻の場合は修士副論文の提出及び修士学位審査演奏会に出演します。いずれの専攻の場合も、学位申請者から提出された修士論文又は修士副論文は、主査1名、副査2名により審査を行います。審査基準は以下のとおりです。

1. 修士論文（音楽芸術専攻）

- (1) 研究目的が明確で、課題設定が適切になされていること。
- (2) 当該テーマに関する先行研究についての十分な知見を有し、立論に必要なデータや資料の収集が適切に行われていること。
- (3) データ、資料、作品、例文や、それらの処理・分析・解釈の仕方など、研究の目的を達成するためにとられた方法が、適切かつ主体的に行われていること。先行研究を踏まえた発想や着眼点があり、それらが一定の説得力を有していること。
- (4) 全体の構成を含めて論旨の進め方が一貫しており、当初設定した課題に対応した明確かつオリジナルな結論が提示されていること。
- (5) 論理に飛躍がなく着実に結論に結びつくよう展開されていること。
- (6) 文章が学術論文にふさわしい確かな表現力によって支えられており、要旨・目次・章立て・引用・注・図版等に関しての体裁が整っていること。
- (7) 上記の基準を満たした上で、当該学問分野における研究を発展させるに足る知見が見いだせること。また、その点に基づいて申請者が近い将来、自立した研究者として当該分野の中で活躍していく能力および学識が認められること。
- (8) 研究計画の立案および遂行、研究成果の発表ならびにデータの保管に関して、適切な倫理的配慮がなされていること。また、学内の倫理規定や研究テーマに関連する学会や団体の倫理基準等を遵守していること。

2. 修士副論文（音楽芸術専攻、演奏専攻）

修士副論文は修士制作（音楽芸術専攻）、修士演奏（演奏専攻）と関連した分野、あるいは独立した別の主題を選択することが出来る。

- (1) 研究目的が明確で、課題設定が適切になされていること。
- (2) 当該テーマに関する先行研究についての十分な知見を有し、立論に必要なデータや資料の収集が適切に行われていること。
- (3) データ、資料、作品、例文や、それらの処理・分析・解釈の仕方など、研究の目的を達成するためにとられた方法が、適切かつ主体的に行われていること。先行研究を踏まえた発想や着眼点があり、それらが一定の説得力を有していること。
- (4) 全体の構成を含めて論旨の進め方が一貫しており、当初設定した課題に対応した明確かつオリジナルな結論が提示されていること。
- (5) 論理に飛躍がなく着実に結論に結びつくよう展開されていること。
- (6) 適切な文章表現による論述が行われており全体的によくまとまっていること。
- (7) 上記の基準を満たした上で、修士制作または修士演奏の質を向上・発展させる知見が見いだせること。また、当該分野において申請者が近い将来、自立した表現者として活躍していく能力および可能性が認められること。
- (8) 研究計画の立案および遂行、研究成果の発表ならびにデータの保管に関して、適切な倫理的配慮がなされていること。また、学内の倫理規定や研究テーマに関連する学会や団体の倫理基準等を遵守していること。

修士制作及び修士演奏審査基準

音楽芸術専攻の修士制作、演奏専攻の修士学位審査演奏会に関する審査基準は、それぞれ以下のとおりです。

1. 修士制作（音楽芸術専攻）

作品、演奏、企画制作等による表現形態をとり、以下のすべて、又はいずれかを含むこととする。

- (1) 独創性及び独自性を追求し、作品、演奏、又は企画制作として具現化している。
- (2) 高度な技法を用い、高い芸術性を有する。
- (3) 社会的意義を有する。

2. 修士演奏（演奏専攻）

近い将来、楽壇で活躍するに足る演奏能力を有しているかを評価基準と定め、以下の項目を設定している。

(修士演奏は修士副論文の内容に沿ったプログラム作成が望ましい。)

- (1) 高度な演奏技術を保持し、長時間の演奏中、集中力、耐久力とともに、それをコントロールできるか。
- (2) 演奏作品の時代、様式を明確に把握し、かつオリジナリティーのある豊かな演奏表現能力を持っているか。
- (3) 芸術表現上、整合性のあるプログラミングがなされているか。
- (4) 上記(1)～(3)のうえに立って聴衆を魅了できる演奏ができているか。

大学院開講科目表

この情報は、2021年3月3日現在の情報をもとに作成しています。
最新情報は、Web シラバスで確認してください。

英語英米文学専攻（博士前期課程）

種別	履修登録コード	科目名	講義題目	単位		担当者	履修年次	曜日 時間	備考	履修方法
				前	後					
選択必修Ⅰ	91010	イギリス文学研究 1A	初期近代イギリス研究：一次資料を使う	2		富樫 剛	12	水2		I群から4単位以上を修得
	91020	イギリス文学研究 1B	初期近代イギリス研究：一次資料を使う(II)	2		富樫 剛	12	水2	①	
	91030	イギリス文学研究 2A		2		(休 講)	12			
	91040	イギリス文学研究 2B		2		(休 講)	12			
	91050	イギリス文学研究 3A	イギリス・ルネサンス演劇研究A	2		由井 哲哉	12	火2		
	91060	イギリス文学研究 3B	イギリス・ルネサンス演劇研究B	2		由井 哲哉	12	月5	①	
	99010	イギリス文学研究 4A	イギリス小説を読む	2		丹治 愛	12	木4		
	99020	イギリス文学研究 4B	イギリス小説を読む	2		丹治 愛	12	木4		
	91070	イギリス文化研究 1A	イギリス芸術文化研究—手法と視点	2		近藤 存志	12	金4	①	
	91080	イギリス文化研究 1B	イギリス芸術文化研究—ニコラス・ベグナーに学ぶ	2		近藤 存志	12	金4		
	91090	イギリス文化研究 2A		2		(休 講)	12			
	91100	イギリス文化研究 2B		2		(休 講)	12			
	91110	イギリス文化研究 3A		2		(休 講)	12			
	91120	イギリス文化研究 3B		2		(休 講)	12			
	99030	イギリス歴史・社会研究A		2		(休 講)	12			
	99040	イギリス歴史・社会研究B		2		(休 講)	12			
	91150	アメリカ文学研究 1A		2		(休 講)	12			
	91160	アメリカ文学研究 1B		2		(休 講)	12			
	91170	アメリカ文学研究 2A		2		(休 講)	12			
	91180	アメリカ文学研究 2B		2		(休 講)	12			
	91190	アメリカ文化研究 1A		2		(休 講)	12			
	91200	アメリカ文化研究 1B		2		(休 講)	12			
	91210	アメリカ文化研究 2A		2		(休 講)	12			
	91220	アメリカ文化研究 2B		2		(休 講)	12			
	99050	北アメリカ歴史・社会研究 1A		2		(休 講)	12			
	99060	北アメリカ歴史・社会研究 1B		2		(休 講)	12			
	99070	北アメリカ歴史・社会研究 2A	多民族・多民族・多文化のアメリカを考えるA	2		中川 正紀	12	水2	② ③	
	99080	北アメリカ歴史・社会研究 2B	多民族・多民族・多文化のアメリカを考えるB	2		中川 正紀	12	水2		
	91290	英語学研究 1A	第二言語習得研究1 効果的な英語学習、教育への示唆	2		大畑 甲太	12	金4	② ④	
	91300	英語学研究 1B	第二言語習得研究2 効果的な英語学習、教育への示唆	2		大畑 甲太	12	金4		
	91310	英語学研究 2A		2		(休 講)	12			
	91320	英語学研究 2B		2		(休 講)	12			
	91330	英語学研究 3A		2		(休 講)	12			
	91340	英語学研究 3B		2		(休 講)	12			
	91370	イギリス文学演習 1A		2		(休 講)	12			
	91380	イギリス文学演習 1B		2		(休 講)	12			
91390	イギリス文学演習 2A	イギリスの社会と探偵小説(シャーロック・ホームズ)	2		向井 秀忠	12	金2	①		
91400	イギリス文学演習 2B	イギリスの社会と探偵小説(アガサ・クリスティほか)	2		向井 秀忠	12	金2			
99090	イギリス文学演習 3A		2		(休 講)	12				
99100	イギリス文学演習 3B		2		(休 講)	12				
99110	イギリス文学演習 4A		2		(休 講)	12				
99120	イギリス文学演習 4B		2		(休 講)	12				
91410	イギリス文化演習 1A		2		(休 講)	12				
91420	イギリス文化演習 1B		2		(休 講)	12				
91430	イギリス文化演習 2A		2		(休 講)	12				
91440	イギリス文化演習 2B		2		(休 講)	12				
99130	イギリス文化演習 3A		2		(休 講)	12				
99140	イギリス文化演習 3B		2		(休 講)	12				
99150	イギリス歴史・社会演習A		2		(休 講)	12				
99160	イギリス歴史・社会演習B		2		(休 講)	12				
99170	アメリカ文学演習 1A		2		小泉 泉	12	火2			
99180	アメリカ文学演習 1B		2		小泉 泉	12	火2			
99190	アメリカ文学演習 2A	Henry James演習1	2		丹治 陽子	12	木4			
99200	アメリカ文学演習 2B	Henry James演習2	2		丹治 陽子	12	木4			
99210	アメリカ文化演習 1A	アメリカ映画における人種の表象(1)	2		関口 洋平	12	火2			
99220	アメリカ文化演習 1B	アメリカ映画における人種の表象(2)	2		関口 洋平	12	火2			
99230	アメリカ文化演習 2A		2		(休 講)	12				
99240	アメリカ文化演習 2B		2		(休 講)	12				
99250	北アメリカ歴史・社会演習 1A	アメリカ文化史・知識人史演習A	2		梅崎 透	12	木1	② ④		
99260	北アメリカ歴史・社会演習 1B	アメリカ文化史・知識人史演習B	2		梅崎 透	12	月3			
99270	北アメリカ歴史・社会演習 2A		2		(休 講)	12				
99280	北アメリカ歴史・社会演習 2B		2		(休 講)	12				
91550	英語学演習 1A		2		(休 講)	12				
91560	英語学演習 1B		2		(休 講)	12				
91570	英語学演習 2A	相互行為のマルチモーダル分析	2		鏡平名 尚子	12	木1			
91580	英語学演習 2B	言語と文化の質的分析	2		鏡平名 尚子	12	火1	② ④		
91590	英語学演習 3A	母語・第二言語(外国語)の音声処理	2		山根 麻紀	12	月1			
99300	英語学演習 3B	母語・第二言語(外国語)の音声処理	2		山根 麻紀	12	月1			
99310	英語論文演習 1A		2		ケン イケダ	12	金3			
99320	英語論文演習 1B		2		ケン イケダ	12	金3			
99330	英語論文演習 2A		2		(休 講)	12				
99340	英語論文演習 2B		2		(休 講)	12				

【備考欄】 ①＝MD模式開講 ②＝MD模式開講(英語英米文学専攻) ③＝複式開講科目(英語英米文学専攻、コミュニケーション学専攻、国際交流専攻)
 ④＝複式開講科目(英語英米文学専攻、コミュニケーション学専攻) ⑤＝フェンダー関連科目
 ⑥＝複式開講科目(国際交流研究科、人文科学研究科3専攻) ⑦＝MD模式開講(国際交流研究科)

英語英米文学専攻（博士前期課程）

種別	履修登録コード	科目名	講義題目	単位	担当者	履修年次	曜日 時限	備考	履修方法
				前 後					
選択	89840	アジアの文化とジェンダー		2	(休 講)	12		⑤ ⑥	
	89850	ヨーロッパ現代思想		2	矢野 久美子	12	木4	⑥ ⑦	
	89860	キリスト教の現代的課題		2	(休 講)	12		⑥	
選択 必修 Ⅲ	91730	修士論文指導	修士論文指導	2	近藤 存志	2	金6		4単位を修得
	91740			2	近藤 存志	2	金6		
	91731			2	富樫 剛	2	金6		
	91741			2	富樫 剛	2	金6		
	91732			2	向井 秀忠	2	金6		
	91742			2	向井 秀忠	2	金6		
	91733			2	由井 哲哉	2	金6		
	91743			2	由井 哲哉	2	金6		
	91734			2	梅崎 透	2	金6		
	91744			2	梅崎 透	2	金6		
	91750			2	(休 講)	2			
	91751			2	(休 講)	2			
	91735			2	(休 講)	2			
	91745			2	(休 講)	2			
	91736			2	中川 正紀	2	金6		
	91746			2	中川 正紀	2	金6		
	91737			2	(休 講)	2			
	91747			2	(休 講)	2			
	91738			2	大畑 甲太	2	金6		
	91748			2	大畑 甲太	2	金6		
91739	2	鏡平名 尚子	2	金6					
91749	2	鏡平名 尚子	2	金6					

【備考欄】 ①＝M1複式開講 ②＝M2複式開講（英語英米文学専攻） ③＝複式開講科目（英語英米文学専攻、コミュニケーション学専攻、国際交流専攻）
 ④＝複式開講科目（英語英米文学専攻、コミュニケーション学専攻） ⑤＝ジェンダー関連科目
 ⑥＝複式開講科目（国際交流研究科、人文科学研究科3専攻） ⑦＝M2複式開講（国際交流研究科）

日本語日本文学専攻（博士前期課程）

種別	履修登録コード	科目名	講義題目	単位		担当者	履修年次	曜日 時限	備考	履修方法
				前	後					
	93010	日本文学研究A		2		(休 講)	12			
	93020	日本文学研究B		2		(休 講)	12			
	93030	上代文学研究A		2		松田 浩	12	火 2		
	93040	上代文学研究B		2		松田 浩	12	木 4	①	
	93050	中古文学研究A	『源氏物語』「帚木」巻（前半）を読む	2		津島 昭宏	12	木 4		木4
	93060	中古文学研究B	『源氏物語』「帚木」巻（後半）を読む	2		津島 昭宏	12	木 4		
	93070	古代文化研究A		2		(休 講)	12			
	93080	古代文化研究B		2		(休 講)	12			
	93090	中世文学研究A		2		(休 講)	12			
	93100	中世文学研究B		2		(休 講)	12			
	93110	近世文学研究A		2		(休 講)	12			
	93120	近世文学研究B		2		(休 講)	12			
	93750	近世文化研究A		2		(休 講)	12			
	93760	近世文化研究B		2		(休 講)	12			
	93130	中近世文化研究A		2		(休 講)	12			
	93140	中近世文化研究B		2		(休 講)	12			
	93150	近代文学研究1 A	日本近現代文学研究のパラダイム A	2		島村 輝	12	金 5	①	
	93160	近代文学研究1 B	近現代文学研究のパラダイム B	2		島村 輝	12	金 5		
	93170	近代文学研究2 A		2		(休 講)	12			
	93180	近代文学研究2 B		2		(休 講)	12			
	93190	近現代文学研究A		2		(休 講)	12			I群から4単位以上を修得
	93200	近現代文学研究B		2		(休 講)	12			
	93210	近代文化研究A		2		(休 講)	12			
	93220	近代文化研究B		2		(休 講)	12			
	93230	歴史日本語学研究A		2		(休 講)	12		②	
	93240	歴史日本語学研究B		2		(休 講)	12			
	93250	現代日本語学研究A		2		(休 講)	12			
	93260	現代日本語学研究B		2		(休 講)	12			
	93770	日本語教育学研究A	日本語教育学演習 A	2		田中 里奈	12	月 2		
	93780	日本語教育学研究B	日本語教育学演習 B	2		田中 里奈	12	月 2		
	93270	言語教育学研究A		2		(休 講)	12			
	93280	言語教育学研究B		2		(休 講)	12			
	93290	日本語日本文学化学研究A		2		(休 講)	12			
	93300	日本語日本文学化学研究B		2		(休 講)	12			
	93310	漢文学研究A		2		(休 講)	12			
	93320	漢文学研究B		2		(休 講)	12			
	93330	日中比較文化研究A		2		(休 講)	12			
	93340	日中比較文化研究B	十世紀までの古代「文学」	2		丸山 隆 (休講)	12	月 2		
	93350	文献研究A	文学を研究する手法の展開とその理解	2		海野 圭介	12	月 1		
	93360	文献研究B	データ解析と文学研究	2		海野 圭介	12	月 1		
	93370	上代文学演習A		2		(休 講)	12			
	93380	上代文学演習B		2		丸山 隆 増設 ときわ	12	水3		
	93390	中古文学演習A		2		(休 講)	12			
	93400	中古文学演習B		2		(休 講)	12			
	93410	中世文学演習A	『たまきはる』講読A	2		谷 知子	12	火 2	①	
	93420	中世文学演習B	『たまきはる』講読B	2		谷 知子	12	火 2		
	93430	近世文学演習A		2		(休 講)	12			
	93440	近世文学演習B		2		(休 講)	12			
	93790	近世文化演習A		2		(休 講)	12			
	93800	近世文化演習B		2		(休 講)	12			
	93450	近代文学演習1 A	日本近現代文学研究の方法を学ぶA	2		佐藤 裕子	12	月 2		
	93460	近代文学演習1 B	日本近現代文学研究の方法を学ぶB	2		佐藤 裕子	12	月 2	①	
	93470	近代文学演習2 A		2		(休 講)	12			II群から8単位以上を修得
	93480	近代文学演習2 B		2		(休 講)	12			
	93490	近現代文学演習A	現代小説を通してジェンダー、セクシュアリティを考える(1)	2		黒岩 裕市	12	水 4		
	93500	近現代文学演習B	現代小説を通してジェンダー、セクシュアリティを考える(2)	2		黒岩 裕市	12	水 4		
	93510	日本語学演習A	平安鎌倉時代の語彙	2		駒田 新起	12	木 5	② ③	
	93520	日本語学演習B	平安鎌倉時代の語彙	2		駒田 新起	12	月 4		
	93530	現代日本語学演習A		2		(休 講)	12			
	93540	現代日本語学演習B		2		(休 講)	12			
	93810	日本語教育学演習A		2		(休 講)	12			
	93820	日本語教育学演習B		2		(休 講)	12			
	93550	漢文学演習A	漢文学精読1	2		宋 皓	12	金 2		
	93560	漢文学演習B	漢文学精読2	2		宋 皓	12	金 2		

【備考欄】 ①＝MD複式開講 ②＝複式開講科目（日本語日本文学専攻、コミュニケーション学専攻） ③＝MD複式開講（日本語日本文学専攻）
④＝ジェンダー関連科目 ⑤＝複式開講科目（国際交流研究科、人文科学研究科3専攻） ⑥＝MD複式開講（国際交流研究科）

日本語日本文学専攻（博士前期課程）

種別	履修登録コード	科目名	講義題目	単位		担当者	履修年次	曜日 時限	備考	履修方法
				前	後					
選択	89840	アジアの文化とジェンダー		2		(休 講)	12		④ ⑤	
	89850	ヨーロッパ現代思想		2		矢野 久美子	12	木 4	⑤ ⑥	
	89860	キリスト教の現代的課題		2		(休 講)	12		⑤	
選択必修Ⅲ	93730	修士論文指導	修士論文を執筆する	2		勝田 耕起	2	金 6		4単位を修得
	93740			2		勝田 耕起	2	金 6		
	93731			2		佐藤 裕子	2	金 6		
	93741			2		佐藤 裕子	2	金 6		
	93732			2		島村 輝	2	金 6		
	93742			2		島村 輝	2	金 6		
	93733			2		(休 講)	2			
	93743			2		(休 講)	2			
	93734			2		谷 知子	2	金 6		
	93744			2		谷 知子	2	金 6		
	93735			2		(休 講)	2			
	93745			2		(休 講)	2			
	93736			2		松田 浩	2	金 6		
	93746			2		松田 浩	2	金 6		
	93737			2		田中 里奈	2	金 6		
93747	2		田中 里奈	2	金 6					

【備考欄】 ①＝MD複式開講 ②＝複式開講科目（日本語日本文学専攻、コミュニケーション学専攻） ③＝MD複式開講（日本語日本文学専攻）
 ④＝ジェンダー関連科目 ⑤＝複式開講科目（国際交流研究科、人文科学研究科3専攻） ⑥＝MD複式開講（国際交流研究科）

コミュニケーション学専攻（博士前期課程）

種別	履修登録コード	科目名	講義題目	単位		担当者	履修年次	曜日/時間	備考	履修方法
				前	後					
コア科目	95010	心理コミュニケーション研究1A		2		山崎 浩一	12	木2		
	95020	心理コミュニケーション研究1B		2		山崎 浩一	12	木2		
	95030	心理コミュニケーション研究2A		2		(休講)	12			
	95040	心理コミュニケーション研究2B		2		(休講)	12			
	95050	社会コミュニケーション研究1A		2		(休講)	12			
	95060	社会コミュニケーション研究1B		2		(休講)	12			
	95070	社会コミュニケーション研究2A		2		高田 明典	12	月6	①	
	95080	社会コミュニケーション研究2B	言語哲学関連の原書文献講読B	2	2	高田 明典	12	月6		
	95090	社会コミュニケーション研究3A		2		(休講)	12			
	95100	社会コミュニケーション研究3B		2		(休講)	12			
	95110	言語コミュニケーション研究1A		2		(休講)	12			
	95120	言語コミュニケーション研究1B		2		(休講)	12			
	95130	言語コミュニケーション研究2A	人、文化、コミュニケーションの関係を「言語」を主軸に考えます。	2	2	高村 めぐみ	12	集中		
	95140	言語コミュニケーション研究2B		2		(休講)	12			
	95150	文化コミュニケーション研究1A		2		シンシア ネリ ザイアス	12	木5	①	
	95160	文化コミュニケーション研究1B		2		(休講)	12			
	95170	文化コミュニケーション研究2A	文化戦争から考察する多文化主義のゆくえ	2	2	藤巻 光浩	12	木2	①	I群から4単位以上を修得
	95180	文化コミュニケーション研究2B	文化戦争とリベラリズムのゆくえ	2	2	藤巻 光浩	12	木2		
	95190	文化コミュニケーション研究3A		2		相澤 一	12	火4		
	95200	文化コミュニケーション研究3B		2		相澤 一	12	火4		
95210	文化コミュニケーション研究4A	カルチュラルスタディーズ研究	2	2	曙橋 泰樹	12	水2	①		
95220	文化コミュニケーション研究4B	ポストコロニアリズム研究	2	2	曙橋 泰樹	12	水2			
隣接分野科目	99050	北アメリカ歴史・社会研究1A		2		(休講)	12		② ③	
	99060	北アメリカ歴史・社会研究1B		2		(休講)	12		② ④	
	99070	北アメリカ歴史・社会研究2A	多民族・多文化のアメリカを考えるA	2	2	中川 正紀	12	水2	② ③	
	99080	北アメリカ歴史・社会研究2B	多民族・多文化のアメリカを考えるB	2	2	中川 正紀	12	水2	② ④	
	91290	英語学研究1A	第二言語習得研究1 効果的な英語学習・教育への示唆	2	2	大畑 甲太	12	金4		
	91300	英語学研究1B	第二言語習得研究2 効果的な英語学習・教育への示唆	2	2	大畑 甲太	12	金4	② ④	
	91310	英語学研究2A		2		(休講)	12			
	91320	英語学研究2B		2		(休講)	12			
	93230	歴史日本語学研究A		2		(休講)	12			
	93240	歴史日本語学研究B		2		(休講)	12		⑤ ⑥	
実習科目	95230	リサーチメソッド1		2		小川 祐喜子	12	月3		
	95240	リサーチメソッド2		2		小川 祐喜子	12	月4		
	95250	リサーチメソッド3	リサーチメソッド3	2	2	高橋 史子	12	水5		
	95260	心理コミュニケーション演習1A		2		(休講)	12			
	95270	心理コミュニケーション演習1B		2		(休講)	12			
	95280	心理コミュニケーション演習2A	心理コミュニケーションの演習（基礎的認知）	2	2	瀬村 公弘	12	金5		
	95290	心理コミュニケーション演習2B	心理コミュニケーションの演習（応用的認知）	2	2	瀬村 公弘	12	金5	①	
	95300	社会コミュニケーション演習1A	子育て問題とジェンダー	2	2	井上 恵美子	12	木2		
	95310	社会コミュニケーション演習1B	学校におけるジェンダー／セクシュアリティ問題	2	2	井上 恵美子	12	火2		
	95320	社会コミュニケーション演習2A		2		(休講)	12			
コア科目	95330	社会コミュニケーション演習2B		2		(休講)	12			
	95340	社会コミュニケーション演習3A		2		小ヶ谷 千穂	12	火5		
	95350	社会コミュニケーション演習3B		2		小ヶ谷 千穂	12	木4		
	95360	言語コミュニケーション演習1A	音声言語（=話しことば）研究法の最前線～分析法の習得～	2	2	齋藤 孝滋	12	水2	①	
	95370	言語コミュニケーション演習1B	音声言語（=話しことば）研究法の最前線～研究成果の論文文化～	2	2	齋藤 孝滋	12	水2		
	95380	言語コミュニケーション演習2A		2		(休講)	12			
	95390	言語コミュニケーション演習2B		2		(休講)	12			
	95400	文化コミュニケーション演習1A	スポーツする身体を考える	2	2	高橋 京子	12	金1		
	95410	文化コミュニケーション演習1B	パフォーマンスする身体を考える	2	2	高橋 京子	12	金1		
	95420	文化コミュニケーション演習2A		2		(休講)	12		①	
95430	文化コミュニケーション演習2B		2		(休講)	12				
95440	文化コミュニケーション演習3A		2		(休講)	12				
95450	文化コミュニケーション演習3B		2		(休講)	12				
95460	文化コミュニケーション演習4A		2		(休講)	12		①		
95470	文化コミュニケーション演習4B		2		(休講)	12				
隣接分野科目	99250	北アメリカ歴史・社会演習1A	アメリカ文化史・知識人史演習A	2	2	梅崎 透	12	木1		
	99260	北アメリカ歴史・社会演習1B	アメリカ文化史・知識人史演習B	2	2	梅崎 透	12	月3		
	99270	北アメリカ歴史・社会演習2A		2	2	(休講)	12			
	99280	北アメリカ歴史・社会演習2B		2	2	(休講)	12		② ④	
	91550	英語学演習1A		2	2	(休講)	12			
	91560	英語学演習1B		2	2	(休講)	12			

【備考欄】 ①＝MD模式開講（英語英米文学専攻） ②＝MD模式開講（英語英米文学専攻）
 ③＝MD模式開講科目（英語英米文学専攻、コミュニケーション学専攻、国際交流専攻）
 ④＝MD模式開講科目（英語英米文学専攻、コミュニケーション学専攻） ⑤＝MD模式開講（日本語日文学専攻）
 ⑥＝MD模式開講科目（日本語日文学専攻、コミュニケーション学専攻） ⑦＝ジェンダー関連科目
 ⑧＝MD模式開講科目（国際交流専攻、人文科学研究科3専攻） ⑨＝MD模式開講（国際交流専攻）

種別	履修登録コード	科目名	講義題目	単位		担当者	履修年次	曜日 時限	備考	履修方法
				前	後					
選択必修科目Ⅱ	91570	英語学演習2 A	相互行為のマルチモーダル分析	2		鏡平名 尚子	12	木1	② ④	Ⅱ群から8単位以上を修得
	91580	英語学演習2 B	言語と文化の質的分析	2		鏡平名 尚子	12	火1		
	93510	日本語学演習A	平安鎌倉時代の語彙	2		勝田 耕起	12	木5	⑤ ⑥	
	93520	日本語学演習B	平安鎌倉時代の語彙	2		勝田 耕起	12	月4		
選択	89840	アジアの文化とジェンダー		2		(休 講)	12		⑦ ⑧	
	89850	ヨーロッパ現代思想		2		矢野 久美子	12	木4	⑧ ⑨	
選択必修Ⅲ	89860	キリスト教の現代的課題		2		(休 講)	12		⑧	4単位を修得
	95530			2		(休 講)	2			
	95531			2		(休 講)	2			
	95532			2		澁村 公弘	2	金6		
	95533			2		澁村 公弘	2	金6		
	95534			2		井上 恵美子	2	金6		
	95535			2		井上 恵美子	2	金6		
	95536			2		高田 明典	2	金6		
	95537	修士論文指導		2		高田 明典	2	金6		
	95538			2		齋藤 孝滋	2	金6		
	95539			2		齋藤 孝滋	2	金6		
	95540			2		諸橋 泰樹	2	金6		
	95541			2		諸橋 泰樹	2	金6		
	95542			2		藤巻 光浩 (休 講)	2	金6		
	95543			2		藤巻 光浩	2	金6		
	95544			2		小ヶ谷 千穂	2	金6		
95545			2		小ヶ谷 千穂	2	金6			

【備考欄】 ①=M0複式開講 ②=M0複式開講 (英語英米文学専攻)
 ③=M複式開講科目 (英語英米文学専攻、コミュニケーション学専攻、国際交流専攻)
 ④=M複式開講科目 (英語英米文学専攻、コミュニケーション学専攻) ⑤=M0複式開講 (日本語日本文学専攻)
 ⑥=M複式開講科目 (日本語日本文学専攻、コミュニケーション学専攻) ⑦=ジェンダー関連科目
 ⑧=M複式開講科目 (国際交流研究科、人文科学研究科3専攻) ⑨=M0複式開講 (国際交流研究科)

英語英米文学専攻（博士後期課程）

種別	履修登録コード	科目名	講義題目	単位		担当者	履修年次	曜日 時間	備考	履修方法
				前	後					
選択必修Ⅰ	92010	イギリス文学特別研究A	イギリスの社会と探偵小説(シャーロック・ホームズ)	2		向井 秀忠	123	金 2		4単位以上を 修得
	92011		イギリス・ルネサンス演劇研究A	2		由井 哲哉	123	火 2		
	92012		初期近代イギリス研究：一次資料を使う	2		富樫 剛	123	水 2		
	92020	イギリス文学特別研究B	イギリスの社会と探偵小説(アガサ・クリスティほか)	2		向井 秀忠	123	金 2	①	
	92021		イギリス・ルネサンス演劇研究B	2		由井 哲哉	123	月 5		
	92022		初期近代イギリス研究：一次資料を使う(Ⅱ)	2		富樫 剛	123	月 4		
	92030	イギリス文化特別研究A	イギリス芸術文化研究—手法と視点	2		近藤 存志	123	金 4		
	92031			2		(休 講)	123			
	92040	イギリス文化特別研究B	イギリス芸術文化研究—ニコラウス・ペグスナーに学ぶ	2		近藤 存志	123	金 4	①	
	92041			2		(休 講)	123			
	92140	イギリス歴史・社会特別研究A		2		(休 講)	123			
	92150	イギリス歴史・社会特別研究B		2		(休 講)	123			
	92050	アメリカ文学特別研究A		2		(休 講)	123			
	92060	アメリカ文学特別研究B		2		(休 講)	123			
	92070	アメリカ文化特別研究A	多人種・多民族・多文化のアメリカを考えるA	2		中川 正紀	123	水 2	①	
	92180			2		(休 講)	123			
	92080	アメリカ文化特別研究B	多人種・多民族・多文化のアメリカを考えるB	2		中川 正紀	123	水 2	①	
	92190			2		(休 講)	123			
	92160	アメリカ歴史・社会特別研究A	アメリカ文化史・知識人史演習A	2		梅崎 透	123	木 1		
	92170	アメリカ歴史・社会特別研究B	アメリカ文化史・知識人史演習B	2		梅崎 透	123	月 3		
	92110	英語学特別研究A	応用言語学研究A	2		大畑 甲太	123	金 4	①	
92120	英語学特別研究B	応用言語学研究B	2		大畑 甲太	123	金 4			
92111	英語学特別研究A	相互行為のマルチモーダル分析	2		鏡平名 尚子	123	木 1			
92121	英語学特別研究B	言語と文化の質的分析	2		鏡平名 尚子	123	火 1			
選択必修Ⅱ	92130	博士論文指導	博士論文指導	4		(休 講)	3		(通年)	4単位を修得
	92131			4		富樫 剛	3	金 6		
	92132			4		近藤 存志	3	金 6		
	92133			4		由井 哲哉	3	金 6		
	92134			4		向井 秀忠	3	金 6		
	92135			4		(休 講)	3			
	92136			4		梅崎 透	3	金 6		
	92137			4		大畑 甲太	3	金 6		

【備考欄】 (通年) = 通年科目 ① = MD様式開講

日本語日本文学専攻（博士後期課程）

種別	履修登録コード	科目名	講義題目	単位		担当者	履修年次	曜日 時限	備考	履修方法
				前	後					
選択必修Ⅰ	94010	古代文学特別研究A		2	(休 講)		123			4単位以上を 修得
	94011			2	松田 浩		123	火2	①	
	94020	古代文学特別研究B		2	(休 講)		123			
	94021			2	松田 浩		123	火2	①	
	94030	中近世文学特別研究A	『たまきはる』講読A	2	谷 知子		123	火2	①	
	94031			2	(休 講)		123			
	94040	中近世文学特別研究B	『たまきはる』講読B	2	谷 知子		123	火2	①	
	94041			2	(休 講)		123			
	94100	近世文化特別研究A		2	(休 講)		123			
	94110	近世文化特別研究B		2	(休 講)		123			
	94050	近代文学特別研究A	日本近現代文学研究の方法を学ぶA 日本近現代文学研究のパラダイムA	2	佐藤 裕子		123	月2	①	
	94051			2	島村 輝		123	金5		
	94052	近代文学特別研究B	近現代文学研究の方法を学ぶB 近現代文学研究のパラダイムB	2	(休 講)		123			
	94060			2	佐藤 裕子		123	月2	①	
	94061	2	島村 輝		123	金5				
	94062	2	(休 講)		123					
94070	日本語学特別研究A	平安鎌倉時代の語彙と語法	2	勝田 耕起		123	木5	①		
94080	日本語学特別研究B	中古中世の語彙語法	2	勝田 耕起		123	月4			
94120	日本語教育学特別研究A		2	(休 講)		123				
94130	日本語教育学特別研究B		2	(休 講)		123				
選択必修Ⅱ	94091	博士論文指導	博士論文を執筆する	4	佐藤 裕子		3	金6	(通年)	4単位を修得
	94092			4	島村 輝		3	金6		
	94093			4	(休 講)		3			
	94094			4	谷 知子		3	金6		
	94095			4	(休 講)		3			
	94096			4	松田 浩		3	金6		

木4

【備考欄】 (通年) =通年科目 ①=M様式開講

コミュニケーション学専攻（博士後期課程）

種別	履修登録コード	科目名	講義題目	単位		担当者	履修年次	曜日 時間	備考	履修方法
				前	後					
選択必修Ⅰ	96010	心理コミュニケーション特別研究A	認知心理コミュニケーションの研究(基礎心理学的な認知)	2		(休 講)	123			4単位以上を修得
	96011			2		潮村 公弘	123	金5	①	
	96020	心理コミュニケーション特別研究B	認知心理コミュニケーションの研究(応用心理学的な認知)	2		(休 講)	123			
	96021			2		潮村 公弘	123	金5		
	96030	社会コミュニケーション特別研究A	子育て問題とジェンダー	2		井上 恵美子	123	木2		
	96031			2		高田 明典	123	月6		
	96032			2		小ヶ谷 千穂	123	火5		
	96040	社会コミュニケーション特別研究B	学校におけるジェンダー/セクシュアリティ問題	2		井上 恵美子	123	火2		
	96041			2		高田 明典	123	月6		
	96042		言語哲学関連の原書文献講読日	2		小ヶ谷 千穂	123	木4		
	96050	言語コミュニケーション特別研究A	音声言語（＝話しことば）研究法の最前線～分析法の習得～	2		斎藤 孝滋	123	水2	①	
	96060	言語コミュニケーション特別研究B	音声言語（＝話しことば）研究法の最前線～分析成果の論文化～	2		斎藤 孝滋	123	水2		
	96070	文化コミュニケーション特別研究A	カルチュラルスタディーズ研究	2		諸橋 泰樹	123	水2		
	96071			2		シンシア ネリ ザイアス	123	木5		
	96072			2		梅本 光浩 (休 講)	123	木5		
	96080	文化コミュニケーション特別研究B	文化戦争と多文化主義のゆくえ	2		諸橋 泰樹	123	水2		
	96081			2		(休 講)	123			
96082		文化戦争とリベラリズムのゆくえ	2		藤巻 光浩	123	水2	①		
96090	博士論文指導		4		諸橋 泰樹	3	金6			
96091			4		斎藤 孝滋	3	金6			
96092			4		高田 明典	3	金6	(通年)		
96093			4		小ヶ谷 千穂	3	金6			
96094			4		潮村 公弘	3	金6			

【備考欄】 (通年) =通年科目 ①=MJ様式開講

国際交流専攻（博士前期課程）

群	種別	履修登録コード	科目名	講義題目	単位		担当者	履修年次	曜日 時限	備考	履修方法
					前	後					
第1群	グローバル化と現代社会	89010	グローバル化研究総論	グローバル化の中の国際関係	2		古内 洋平	12	木5	①	
		89020	現代社会論		2	2	(休 講)	12			
		89030	比較憲法論		2		(休 講)	12			
		89040	法秩序と現代社会		2		(休 講)	12			
		89040	情報技術と現代社会		2		春木 良且	12	月4	②	
		89060	ジェンダー論	ジェンダー論の現在	2		田丸 理砂	12	火5	③	
	グローバル化と国際関係	89070	国際政治論		2	2	(休 講)	12			
		89080	国際機構論		2		(休 講)	12			
		89090	国際人権論		2	2	(休 講)	12			
		89100	国際平和論		2		(休 講)	12			
		89510	国際政治経済論	比較政治制度論	2		杉之原 真子	12	月4		
		89110	開発経済論	開発とジェンダー	2		高柳 彰夫	12	火5	②	
	グローバル化と社会運動	89130	地球環境論	資源利用と環境政策	2		佐藤 輝	12	水2		
		89830	環境と持続可能性	環境問題と持続可能な社会	2		高雄 綾子	12	火2	火2	
		89140	市民運動・NGO・NPO		2		(休 講)	12			
		89820	国際スポーツ論	幻の東京オリンピック	2		和田 浩一	12	金1	②	
		89550	文明間対話の可能性		2		(休 講)	12			
		89660	キリスト教の現代的課題		2		(休 講)	12			
第2群	グローバル化と地域社会	89160	地域社会研究総論		2	2	(休 講)	12		①	
		89170	ヨーロッパ地域社会研究	フランスとヨーロッパ政治	2		上原 良子	12	水2	②	
		89050	北アメリカ歴史・社会研究1A		2		(休 講)	12			
		89070	北アメリカ歴史・社会研究2A	多人種・多民族・多文化のアメリカを考えるA	2		中川 正紀	12	水2	④ ⑤	
		89190	ラテンアメリカ地域社会研究		2	2	(休 講)	12			
		89200	アジア地域社会研究		2		(休 講)	12			
	グローバル化と地域文化	89560	南アジア地域社会研究	開発・労働・人材育成	2		木曾 順子	12	水3	②	
		89270	ヨーロッパ社会とキリスト教		2		(休 講)	12			
		89210	開発と地域社会		2		知足 章宏	12	水2		
		89610	家族と地域社会	アジアの社会変動と家族	2		金 善男	12	水5	② ③	
		89220	ヨーロッパ文化論		2		(休 講)	12			
		89230	ラテンアメリカ文化論		2		(休 講)	12			
	グローバル化と文化	89240	アジア文化論		2		(休 講)	12			
		89650	ヨーロッパ現代思想		2		矢野 久美子	12	木4	⑥ ⑦	
		89680	ヨーロッパ文化表象	パリ・オートクチュールの歴史	2		朝倉 三枝	12	木4		
		89590	ヨーロッパの文化とジェンダー	ドイツ語圏の「食」と「感情」についての歴史的考察	2		田丸 理砂	12	金3	② ③	
		89840	アジアの文化とジェンダー		2		(休 講)	12			
		89290	日本近現代史研究総論		2		大西 比呂志	12	水5	①	
第3群	グローバル化と日本の社会問題	89310	日本歴史文化論	中世芸能の基本的形姿を求めて	2		巖 雅博	12	火3	②	
		89320	日中関係の歴史と現在	中国の近現代史と日本人	2		奥谷 謙子	12	火5	⑤	
		89330	日朝関係の歴史と現在		2		新城 道彦	12	水5		
		89340	欧米の社会科学と日本の社会科学		2		(休 講)	12			
		89660	日本の近代と横浜		2		大西 比呂志	12	水5	②	
		89520			2		休講 (休講)	12			
	グローバル化と日本の社会問題	89521	国際交流特殊研究		2		休講 (休講)	12			
		89522			2		(未定)	12			
		89370	世界の中の日本国憲法		2		(休 講)	12			
		89380	日本社会とジェンダー		2		(休 講)	12			③
		89390	日本社会と移民	日本人の海外移住概説	2		ヒガ、マルセロ	12	水3	②	
		89400	日本の環境問題		2		(休 講)	12			
	グローバル化と日本の社会問題	89410	キリスト教と日本社会		2		(休 講)	12			
		89810	日本経済の歴史と現在	日本経済史・日本経済論研究入門	2		齊藤 直	12	水6		
		89420			2		(休 講)	12			
		89421	文献講読		2		(休 講)	12			
		89422			2		(休 講)	12			
		89440			2		(休 講)	12			
グローバル化と日本の社会問題	89441	言語演習		2		(休 講)	12				
	89443			2		(休 講)	12				
	89790	国際交流実務研修		2		休講 (休講)	12				
	89791			2		田丸 理砂	12	未定			
	89620	自分史の書き方・時代の見方		2		休講 (休講)	12		⑧		

【備考欄】 ①＝研究総論科目 ②＝MD複式開講 ③＝ジェンダー関連科目 ④＝MD複式開講（英語英米文学専攻）
 ⑤＝複式開講科目（英語英米文学専攻、コミュニケーション学専攻、国際交流専攻）
 ⑥＝複式開講科目（国際交流専攻、人文科学研究科3専攻） ⑦＝MD複式開講（国際交流専攻） ⑧＝「修了レポート」選択者は必修

国際交流専攻（博士前期課程）

群	種別	履修登録コード	科目名	講義題目	単位	担当者	履修年次	曜日 時限	備考	履修方法	
					前後						
修士論文指導		89670	修士論文指導		2	古内 洋平	2	±4			
		89671		2	古内 洋平	2	±4				
		89678		2	泉谷 陽子	2	±4				
		89679		2	泉谷 陽子	2	±4				
		89684		2	(休 講)	2					
		89685		2	(休 講)	2					
		89672		2	(休 講)	2					
		89673		2	(休 講)	2					
		89674		2	佐藤 輝	2	±4				
		89675		2	佐藤 輝	2	±4				
		89676		2	春木 良且	2	±4				
		89677		2	春木 良且	2	±4				
		89680		2	和田 浩一 (休 講)	2	±4				
		89681		2	和田 浩一	2	±4				
		89682		2	髙柳 彰夫	2	±4				
		89683		2	髙柳 彰夫	2	±4				
		89686		2	知足 章宏	2	±4				
		89687		2	知足 章宏	2	±4				
		89688		2	ヒガ、マルセーロ	2	±4				
		89689		2	ヒガ、マルセーロ	2	±4				
		89690		2	杉之原 真子	2	±4				
		89691		2	杉之原 真子	2	±4				
		89692		2	(休 講)	2					
		89693		2	(休 講)	2					
		89694		2	上原 良子	2	±4				
		89695		2	上原 良子	2	±4				
		89696		2	(休 講)	2					
		89697		2	(休 講)	2					
		89698		2	寛 雅博	2	±4				指導教授の担当する科目を4単位以上修得。履修上の注意あり。
		89699		2	寛 雅博	2	±4				
		89700		2	木曾 順子	2	±4				
		89701		2	木曾 順子	2	±4				
		89702		2	(休 講)	2					
		89703		2	(休 講)	2					
		89704		2	(休 講)	2					
		89705		2	(休 講)	2					
		89706		2	(休 講)	2					
		89707		2	(休 講)	2					
		89708		2	(休 講)	2					
		89709		2	(休 講)	2					
		89710		2	新城 道彦	2	±4				
		89711		2	新城 道彦	2	±4				
		89712		2	(休 講)	2					
		89713		2	(休 講)	2					
		89714		2	朝倉 三枝	2	±4				
		89715		2	朝倉 三枝	2	±4				
		89716		2	矢野 久美子	2	±4				
	89717	2	矢野 久美子	2	±4						
	89718	2	田丸 理砂	2	±4						
	89719	2	田丸 理砂	2	±4						
	89720	2	(休 講)	2							
	89721	2	(休 講)	2							
	89722	2	金 香男	2	±4						
	89723	2	金 香男	2	±4						
	89724	2	大西 比呂志	2	±4						
	89725	2	大西 比呂志	2	±4						
	89726	2	齊藤 直	2	±4						
	89727	2	齊藤 直	2	±4						
	89728	2	高雄 綾子	2	±4						
	89729	2	高雄 綾子	2	±4						

【備考欄】 ①＝研究総論科目 ②＝MD複式開講 ③＝ジェンダー関連科目 ④＝MD複式開講（英語英米文学専攻）
 ⑤＝複式開講科目（英語英米文学専攻、コミュニケーション学専攻、国際交流専攻）
 ⑥＝複式開講科目（国際交流研究所、人文科学研究科3専攻） ⑦＝MD複式開講（国際交流研究所） ⑧＝「修了レポート」選択者は必修

国際交流専攻（博士前期課程）

群	種別	履修登録コード	科目名	講義題目	単位	担当者	履修年次	曜日 時限	備考	履修方法
					前後					
		89730			2	古内 洋平	2	±4		
		89731			2	古内 洋平	2	±4		
		89738			2	泉谷 陽子	2	±4		
		89739			2	泉谷 陽子	2	±4		
		89744			2	(休 講)	2			
		89745			2	(休 講)	2			
		89732			2	(休 講)	2			
		89733			2	(休 講)	2			
		89734			2	佐藤 輝	2	±4		
		89735			2	佐藤 輝	2	±4		
		89736			2	春木 良且	2	±4		
		89737			2	春木 良且	2	±4		
		89740			2	(休 講)	2			
		89741			2	(休 講)	2			
		89742			2	高柳 彰夫	2	±4		
		89743			2	高柳 彰夫	2	±4		
		89746			2	知足 章宏	2	±4		
		89747			2	知足 章宏	2	±4		
		89748			2	ヒガ、マルセーロ	2	±4		
		89749			2	ヒガ、マルセーロ	2	±4		
		89750			2	杉之原 真子	2	±4		
		89751			2	杉之原 真子	2	±4		
		89752			2	(休 講)	2			
		89753			2	(休 講)	2			
		89754			2	上原 良子	2	±4		
		89755			2	上原 良子	2	±4		
		89756			2	(休 講)	2			
		89757			2	(休 講)	2			
		89758			2	寛 雅博	2	±4		
		89759			2	寛 雅博	2	±4		
		89760			2	木曾 順子	2	±4		
		89761			2	木曾 順子	2	±4		
		89762			2	(休 講)	2			
		89763			2	(休 講)	2			
		89764			2	(休 講)	2			
		89765			2	(休 講)	2			
		89766			2	(休 講)	2			
		89767			2	(休 講)	2			
		89768			2	(休 講)	2			
		89769			2	(休 講)	2			
		89770			2	新城 道彦	2	±4		
		89771			2	新城 道彦	2	±4		
		89772			2	(休 講)	2			
		89773			2	(休 講)	2			
		89774			2	朝倉 三枝	2	±4		
		89775			2	朝倉 三枝	2	±4		
		89776			2	矢野 久美子	2	±4		
		89777			2	矢野 久美子	2	±4		
		89778			2	田丸 理砂	2	±4		
		89779			2	田丸 理砂	2	±4		
		89780			2	(休 講)	2			
		89781			2	(休 講)	2			
		89782			2	金 香男	2	±4		
		89783			2	金 香男	2	±4		
		89784			2	大西 比呂志	2	±4		
		89785			2	大西 比呂志	2	±4		
		89786			2	齊藤 直	2	±4		
		89787			2	齊藤 直	2	±4		
		89788			2	高雄 綾子	2	±4		
		89789			2	高雄 綾子	2	±4		

修了レポート指導

修了レポート指導

指導教授の担当する科目を4単位以上修得。履修上の注意あり。

【備考欄】 ①=研究総論科目 ②=MD複式開講 ③=ジェンダー関連科目 ④=MD複式開講（英語英米文学専攻）
 ⑤=複式開講科目（英語英米文学専攻、コミュニケーション学専攻、国際交流専攻）
 ⑥=複式開講科目（国際交流研究所、人文科学研究科3専攻） ⑦=MD複式開講（国際交流研究所） ⑧=「修了レポート」選択者は必修

国際交流専攻（博士後期課程）

群別	履修登録コード	科目名	講義題目	単位	担当者	履修年次	曜日 時限	備考	履修方法	
				前 後						
乙第1群 グローバルイノベーション研究	90010	グローバルイノベーションと現代社会		2	春木 良且	123	月4	①		
	90011	特別研究		2	(休 講)	123				
	90020	グローバルイノベーションと国際関係	開発とジェンダー	2	高柳 彰夫	123	火5	①		
	90021	特別研究		2	(休 講)	123				
	90030	グローバルイノベーションと社会運動		2	(休 講)	123				
	90031	特別研究	オリンピックと平和運動	2	和田 浩一	123	金1			
	90040		フランスとヨーロッパ政治の課題	2	上原 良子	123	水2	①		
	90043	グローバルイノベーションと地域社会		2	金 春男	123	木5			
	90041	特別研究		2	(休 講)	123				
	90042		開発・労働・人材育成	2	木曾 順子	123	木3	①		
第2群 グローバルイノベーションと地域社会	90050	特別研究		2	(休 講)	123			■指導教授の「特別研究」2単位を修得 ■その他2単位を修得	
	90051			2	(休 講)	123				
	90053			2	(休 講)	123				
	90052		グローバルイノベーションと地域文化		2	(休 講)	123			
	90054		特別研究	ドイツ語圏の「食」と「感情」についての歴史的考察	2	田丸 理砂	123	金3		①
	90055			権力論について	2	矢野 久美子	123	木4		
	90056				2	(休 講)	123			
	90060		グローバルイノベーションの中の日本	中世古記録を読解する	2	寛 雅博	123	火3		
	90061		特別研究	国際化のなかの日本と横浜	2	大西 比呂志	123	木5		
	90070		グローバルイノベーションと日本の社会問題特別研究		2	ヒガ, マルセーロ	123	木3		①
90071			2	(休 講)	123					
第3群 グローバルイノベーション	90130	国際交流実務研修		2	春木 良且 (休講)	123	木4		博士論文指導 指導教授の担当する科目を4単位修得	
	90131			2	高柳 彰夫 (休講)	123	木4			
	90090	博士論文指導		4	木曾 順子	3	木4	時外		
	90091			4	(休 講)	3	木4			
	90092			4	(休 講)	3	木4			
	90093			4	(休 講)	3	木4			
	90094			4	寛 雅博	3	木4			
	90095			4	(休 講)	3	木4			
	90096			4	上原 良子	3	木4			
	90097			4	大西 比呂志	3	木4			
	90098			4	田丸 理砂	3	木4			
	90099			4	春木 良且	3	木4			
	90100			4	ヒガ, マルセーロ	3	木4			
	90101			4	(休 講)	3	木4			
	90102			4	矢野 久美子	3	木4			
	90103			4	(休 講)	3	木4			
	90104			4	高柳 彰夫	3	木4			
90105	4			(休 講)	3	木4				
90106	4	(休 講)	3	木4						

【備考欄】 (通年) =通年科目 ①=M様式開講

音楽芸術専攻（修士課程）

種別	開放	履修登録コード	科目名	講義題目	単位		担当者	履修年次	曜日 時間	備考	履修方法
					前	後					
選択必修Ⅰ	■	97010	作曲研究 1 A			2	大田(土井) 桜子	12	金2	(隔)	I群から4単位以上修得
	■	97020	作曲研究 1 B	様々な楽器編成・様々なスタイルによる作曲を試みる		2	大田(土井) 桜子	12	金2		
		97030	作曲研究 2 A			2	(休 講)	12			
		97040	作曲研究 2 B			2	(休 講)	12			
		97410	応用音楽研究 1 A	音楽学の実践的学び		2	谷口 昭弘	12	火1		
		97420	応用音楽研究 1 B	音楽研究を形にする方法と実践		2	谷口 昭弘	12	火3		
		97430	応用音楽研究 2 A	研究論文読解講座		2	(休 講)	12			
		97440	応用音楽研究 2 B	研究論文読解講座		2	(休 講)	12			
		97450	音楽文化研究 1 A	研究テーマの洗練化・調査の深化・研究調査の執筆		2	(休 講)	12			
		97460	音楽文化研究 1 B	研究テーマの洗練化・調査の深化・研究調査の執筆		2	(休 講)	12			
		97470	音楽文化研究 2 A	現代社会とサウンドデザインⅠ		2	中西 宣人	12	月3		
		97480	音楽文化研究 2 B	現代社会とサウンドデザインⅠ		2	中西 宣人	12	月3		
	■	97090	音楽コミュニケーション研究 1 A	共演ものレパートリーを作ろう		2	立神 粧子	12	火3		
	■	97100	音楽コミュニケーション研究 1 B	アンサンブルのレパートリーをより専門的に広げよう		2	立神 粧子	12	火3		
	97110	音楽コミュニケーション研究 2 A	オペラやミュージカルの指揮と伴奏をする		2	(休 講)	12				
	97120	音楽コミュニケーション研究 2 B	オペラやミュージカルの歌唱と指揮、伴奏をする		2	(休 講)	12				
選択必修Ⅱ	■	97130	作曲演習 1 A	様々な作曲スタイルを学ぶ		2	(休 講)	12		(隔)	II群から4単位以上修得
	■	97140	作曲演習 1 B	様々な楽器編成・様々なスタイルによる作曲を試みる		2	(休 講)	12			
		97150	作曲演習 2 A			2	(休 講)	12			
		97160	作曲演習 2 B			2	(休 講)	12			
		97490	応用音楽演習 1 A	音楽学の実践的学び		2	(休 講)	12			
		97500	応用音楽演習 1 B	音楽研究を形にする方法と実践		2	(休 講)	12			
		97510	応用音楽演習 2 A	楽曲分析の技法		2	川本 聡嵐	12	火4		
		97520	応用音楽演習 2 B	楽曲分析の技法		2	川本 聡嵐	12	火4		
		97530	音楽文化演習 1 A	研究テーマの洗練と深化		2	瀬藤 康嗣	12	月2		
		97540	音楽文化演習 1 B	研究テーマの洗練と深化		2	瀬藤 康嗣	12	月2		
		97550	音楽文化演習 2 A			2	(休 講)	12			
		97560	音楽文化演習 2 B			2	(休 講)	12			
	■	97210	音楽コミュニケーション演習 1 A	共演曲のレパートリーを充実させよう		2	(休 講)	12			
	■	97220	音楽コミュニケーション演習 1 B	よりプロフェッショナルなアンサンブル実践のために		2	(休 講)	12			
	97230	音楽コミュニケーション演習 2 A	オペラやミュージカルの指揮と伴奏をする		2	星野 聡	12	月2			
	97240	音楽コミュニケーション演習 2 B	オペラやミュージカルの歌唱と指揮、伴奏をする		2	星野 聡	12	月2			
選択	■	97250	音楽人間環境科学 A	音楽と感情と自己分析		2	堀川 千絵	12	木2		
	■	97260	音楽人間環境科学 B	音楽と心とコミュニティ		2	堀川 千絵	12	木2		
	■	97270	先端メディア・アート論 A	音に関するインタラクティブ作品の制作		2	中西 宣人	12	月2		
	■	97280	先端メディア・アート論 B	音に関するインタラクティブ作品の制作		2	中西 宣人	12	月2		
	■	97290	音楽教育ワークショップ A	音楽教育とICT		2	中西 宣人	12	火4		
	■	97300	音楽教育ワークショップ B	音楽教育とICT		2	中西 宣人	12	火4		
	■	97310	音楽家のための創出型情報論 A			2	成田 麗奈	12	木2		
■	97320	音楽家のための創出型情報論 B	これからの音楽家に必要な情報発信		2	成田 麗奈	12	木2			
選択必修Ⅲ		97570	修士研究指導			2	大田(土井) 桜子	12	時外	4単位修得	
		97571				2	大田(土井) 桜子	12	時外		
		97572				2	谷口 昭弘	12	時外		
		97573				2	谷口 昭弘	12	時外		
		97578				2	立神 粧子	12	時外		
		97579				2	立神 粧子	12	時外		
		97580				2	星野 聡	12	時外		
	97581			2	星野 聡	12	時外				

【備考欄】 (隔) = 隔年開講 ■ = 「他専攻への開放科目」

演奏専攻（修士課程）

種別	履修登録コード	科目名	講義題目	単位		担当者	履修年次	曜日 時限	備考	履修方法
				前	後					
選択必修Ⅰ	98010	声楽演奏研究 1 A	オペラ実習	2		畠田 雅之	12	木 4	I群から4単位以上修得	
	98020	声楽演奏研究 1 B	オペラ作品研究	2		畠田 雅之	12	木 4		
	98030	声楽演奏研究 2 A	フランス歌曲（近代を中心に）の演奏法	2			12			
	98040	声楽演奏研究 2 B	英語歌唱研究	2		（休 講）	12			
	98050	声楽演奏研究 3 A	日本歌曲研究	2		西 由起子	12	木 2		
	98060	声楽演奏研究 3 B	重唱研究	2		畠田 雅之	12	金 2		
	98090	声楽演奏研究 4 A	イタリアロマン派、近代歌曲研究	2		（休 講）	12			
	980910	声楽演奏研究 4 B	イタリアロマン派、近代歌曲研究	2		（休 講）	12			
	98070	器楽演奏研究 1 A	音楽の言葉を読む	2		黒川 浩	12	火 5		
	98080	器楽演奏研究 1 B	作曲家の個性と作品を検証する	2		黒川 浩	12	火 5		
	98090	器楽演奏研究 2 A		2		（休 講）	12			
	98100	器楽演奏研究 2 B		2		（休 講）	12			
	98110	器楽演奏研究 3 A		2		（休 講）	12			
	98120	器楽演奏研究 3 B		2		（休 講）	12			
	98130	器楽演奏研究 4 A		2		（休 講）	12			
	98140	器楽演奏研究 4 B		2		（休 講）	12			
	98150	器楽演奏研究 5 A	様々な角度から作品分析を重ね演奏に反映させるA	2		井出 朋子	12	月 1		
	98160	器楽演奏研究 5 B	作品の分析と解釈をもとに表現力を高めるB	2		井出 朋子	12	月 1		
	98170	器楽演奏研究 6 A	古今東西の指揮者解剖～世界観とオケも含めた実態①	2		（休 講）	12			
	98180	器楽演奏研究 6 B	古今東西の指揮者解剖～世界観とオケも含めた実態②	2		（休 講）	12			
98190	器楽演奏研究 7 A	さまざまな楽曲へのアプローチ方法を学ぶ	2		（休 講）	12				
98200	器楽演奏研究 7 B	さまざまな楽曲へのアプローチ方法を学ぶ	2		（休 講）	12				
選択必修Ⅱ	98210	声楽作品演習 1 A	オペラ制作演習	2		（休 講）	12		II群から4単位以上修得	
	98220	声楽作品演習 1 B	オペラのシーン制作と公演	2		（休 講）	12			
	98230	声楽作品演習 2 A	声楽作品演習 2 A	2		太田 朋子	12	木 3		
	98240	声楽作品演習 2 B	英語歌唱研究	2		辻 裕久	12	月 3		
	98250	声楽作品演習 3 A	日本歌曲研究	2		（休 講）	12			
	98260	声楽作品演習 3 B	声楽重唱研究	2		（休 講）	12			
	98920	声楽作品演習 4 A	声楽演奏演習 4 A	2		土屋 広次郎	12	木 1		
	98930	声楽作品演習 4 B	声楽演奏演習 4 B	2		土屋 広次郎	12	木 1		
	98270	器楽作品演習 1 A	音楽のスタイル、言葉をより深く理解できるようにする	2		（休 講）	12			
	98280	器楽作品演習 1 B	音楽の言葉を多角的に実際の楽曲から探る	2		（休 講）	12			
	98290	器楽作品演習 2 A	読譜力を高めるために その1	2		（休 講）	12			
	98300	器楽作品演習 2 B	読譜力を高めるために その2	2		（休 講）	12			
	98310	器楽作品演習 3 A		2		（休 講）	12			
	98320	器楽作品演習 3 B		2		（休 講）	12			
	98330	器楽作品演習 4 A	室内楽作品を更に深く読み、演奏する	2		戸田 弥生	12	金 4		
	98340	器楽作品演習 4 B	室内楽作品を更に深く勉強しよう 様々な作品を演奏しよう	2		戸田 弥生	12	金 4		
	98350	器楽作品演習 5 A		2		（休 講）	12			
	98360	器楽作品演習 5 B	様々な角度から作品分析を重ね演奏に反映させるA	2		（休 講）	12			
	98370	器楽作品演習 6 A	世界のピアニスト	2		落合 敦	12	木 4		
	98380	器楽作品演習 6 B	世界のピアニスト	2		落合 敦	12	木 3		
98390	器楽作品演習 7 A	さまざまな楽曲へのアプローチ方法を学ぶ	2		三浦 はつみ	12	月 5			
98400	器楽作品演習 7 B	さまざまな楽曲へのアプローチ方法を学ぶ	2		三浦 はつみ	12	月 5			
選択	98410	演奏様式研究理論と実践A	楽譜を読む上で知っておくべき事を実践しながら学ぶ	2		桐山 健志	12	集中		
	98420	演奏様式研究理論と実践B	ドイツ歌曲作品研究	2		西 由起子	12	木 2		
	98430	教会音楽指導者育成ワークショップA	礼拝音楽について学ぶ	2		宇内 千晴	12	木 2		
	98440	教会音楽指導者育成ワークショップB	賛美について考える	2		宇内 千晴	12	木 3		
	98450	音楽家のための事業創造論A	オペラ制作とマネージメントの実態	2		高島 勲	12	集中		
	98460	音楽家のための事業創造論B	音楽を産業という視点から捉え事業マインドを養う	2		吉田 雅之	12	木 1		
98470	アーティストのための身体論A	表現者のための実用的な身体の在り方を研究、実践する	2		福士 晶子	12	集中			
98480	アーティストのための身体論B	上演に必要な表現力の仕組みを大学院レベルで学びます。	2		三輪 えり花	12	集中			

【備考欄】 要手続＝「説明会出席など別途手続が必要（掲示等を確認）」（隔）＝隔年開講 ■＝「他専攻への開放科目」
①＝45分個人レッスン ②＝15分個人レッスン

演奏専攻（修士課程）

種別	開放	履修登録コード	科目名	講義題目	単位		担当者	履修年次	曜日 時限	備考	履修方法
					前	後					
選択ⅠA	■	98490	実技レッスンA		3		専攻 教員	12	レッスン	要手続 ① 実技料別納	「実技レッスンA, B」特別実技レッスンはA, B)を合わせて24単位まで履修可。修了要件への算入は、演奏専攻は49単位、音楽芸術専攻は6単位まで。
	■	98509			3		専攻 教員	12	レッスン		
	■	98533		弦楽器・バイオリン	3		専攻 教員	12	レッスン		
	■	98547			3		専攻 教員	12	レッスン		
	■	98557			3		専攻 教員	12	レッスン		
	■	98568			3		谷口 昭弘	12	レッスン		
	■	98574			3		大田(土井) 桜子	12	レッスン		
	■	98579		3		瀬藤 康嗣	12	レッスン			
	■	98594	実技レッスンB	声楽	3		専攻 教員	12	レッスン		
	■	98613		ピアノ	3		専攻 教員	12	レッスン		
	■	98638		弦楽器・バイオリン	3		専攻 教員	12	レッスン		
	■	98652		管楽器	3		専攻 教員	12	レッスン		
	■	98662		オルガン・クラヴィコード・チェンバロ	3		専攻 教員	12	レッスン		
	■	98672		背景研究・論文作成	3		川本 聡胤	12	レッスン		
	■	98678		作曲	3		大田(土井) 桜子	12	レッスン		
	■	98685	DTMとメディア・アート	3		瀬藤 康嗣	12	レッスン			
	■	98699	特別実技レッスンA		1		専攻 教員	12	レッスン		
	■	98718			1		専攻 教員	12	レッスン		
	■	98743			1		専攻 教員	12	レッスン		
	■	98757			1		専攻 教員	12	レッスン		
	■	98767			1		専攻 教員	12	レッスン		
	■	98777			1		谷口 昭弘	12	レッスン		
	■	98783			1		大田(土井) 桜子	12	レッスン		
	■	98789		1		瀬藤 康嗣	12	レッスン			
	■	98804	特別実技レッスンB	声楽	1		専攻 教員	12	レッスン		
	■	98823		ピアノ	1		専攻 教員	12	レッスン		
	■	98848		弦楽器	1		専攻 教員	12	レッスン		
■	98862	管楽器		1		専攻 教員	12	レッスン			
■	98872	オルガン・クラヴィコード・チェンバロ		1		専攻 教員	12	レッスン			
■	98882	背景研究・論文作成		1		川本 聡胤	12	レッスン			
■	98888	作曲		1		大田(土井) 桜子	12	レッスン			
■	98894	DTMとメディア・アート	1		瀬藤 康嗣	12	レッスン				
選択必修Ⅲ		98952	修士研究指導		2		蔵田 雅之	12	時外	4単位修得	
		98953			2		蔵田 雅之	12	時外		
		98954			2		落合 敦	12	時外		
		98955			2		落合 敦	12	時外		
		98956			2		戸田 弥生	12	時外		
		98957			2		戸田 弥生	12	時外		
		98960			2		土屋 広次郎	12	時外		
		98961			2		土屋 広次郎	12	時外		
		98950			2		黒川 浩	12	時外		
		98951			2		黒川 浩	12	時外		

【備考欄】 要手続＝「説明会出席など別途手続が必要（提示等を確認）」 (隔)＝隔年開講 ■＝「他専攻への開放科目」
①＝45分個人レッスン ②＝15分個人レッスン

学籍

学 籍

修業年限及び在学期間

(1) 修業年限

大学院の標準修業年限は、次のとおりです。

研究科	課程	修業年限
人文科学・国際交流研究科	博士前期課程	2年（4学期）
	博士後期課程	3年（6学期）
音楽研究科	修士課程	2年（4学期）

国際交流研究科博士前期課程への入学に際して、長期にわたる履修を願い出て入学を許可された長期履修学生の標準修業年限は次のとおりです。

研究科／種別	課程	修業年限
国際交流研究科／長期履修学生	博士前期課程	4年（8学期）

(2) 在学期間

→大学HP 大学院学則第20条の6

大学院の在学期間は、次のとおりです。この期間を超えて在籍することはできません。

研究科	課程	在学期間
人文科学・国際交流研究科	博士前期課程	4年（8学期）
	博士後期課程	6年（12学期）
音楽研究科	修士課程	4年（8学期）

国際交流研究科博士前期課程の長期履修学生の在学期間は次のとおりです。

研究科／種別	課程	在学期間
国際交流研究科／長期履修学生	博士前期課程	8年（16学期）

→大学HP 大学院学則第20条の6

休 学

病気その他やむを得ない理由により修学することができない場合は、次の休学の手続きの流れに沿って、申し出をし、専攻主任との面談及び定められた期日までに「休学願」（本学様式）の提出をもって休学を願ひ出ることができます。

なお、「休学願」は、学生本人及び本学に届け出た保証人双方のサイン（自署）と捺印が必要です。

→大学HP 大学院学則第24条・第24条の2

→スケジュール、手続窓口はp.5

休学の手続きの流れ

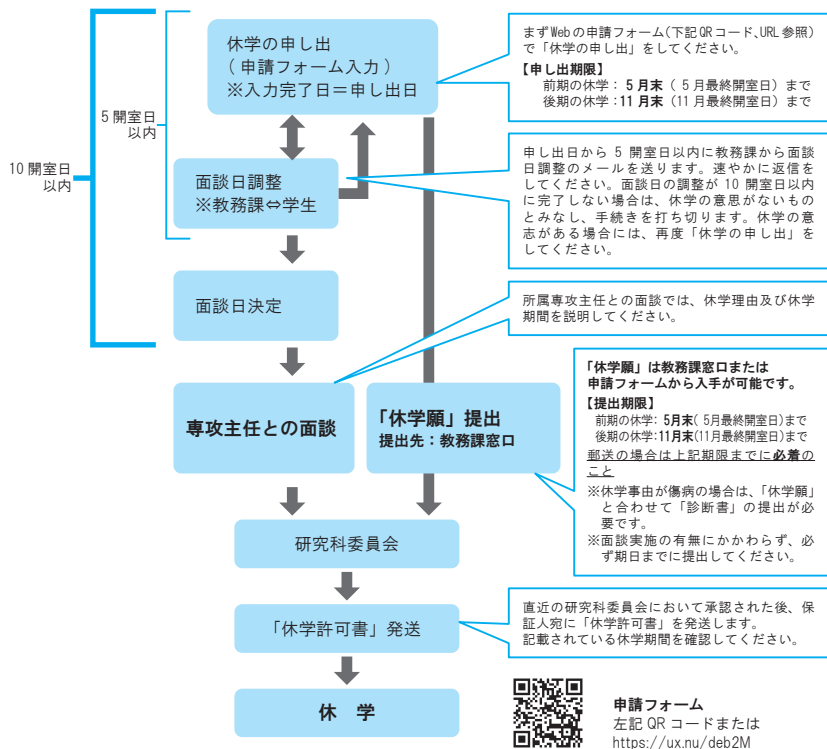

休学期間

前期もしくは後期の1学期、または1年を区分とします。

休学期間は修業年限の年数を超えることはできません。また、休学期間を修業年限及び在学期間に算入することはできません。

進級・年次の扱い

~~前期または後期の1学期間の休学した学生は、翌年4月に自動的に1学年進級します。~~

ただし、修了までの修業年限が短縮されることはありません。

~~1年間継続して休学した場合は、年次が原級にとどまります。~~

後期時点での在学学期数(下表参照)に応じ、翌年度4月に1学年進級します。

当該年度後期の 在学学期数	翌年度4月の年次
1, 2	2年次
3, 4	3年次

在籍料、授業料等学納金の扱い

休学者は、学期ごとに所定の在籍料を大学院学期の規定に従って納入しなければなりません。

また、施設設備費については、休学中も大学院学期の規定に従って納入しなければなりません。

→大学HP 大学院学則第31条の5

→大学HP 大学院学則第31条の4第2項

復学

復学の時期

届け出た休学期間を過ぎると、自動的に復学となります。

ただし、健康上の理由で休学した場合は、復学後の学生生活が支障なく再開可能かの確認を含めて、校医との面談を行います。

さらに続けて休学を希望する場合または退学を希望する場合は別途手続きが必要です。休学期間が終了する前に教務課に問い合わせてください。

退学

退学を希望する場合は、次の退学の手続きの流れに沿って、申し出をし、専攻主任との面談及び定められた期日までに「退学願」（本学様式）の提出をもって退学を願い出ることができます。

なお、「退学願」は、学生本人及び本学に届け出た保証人双方のサイン（自署）と捺印が必要です。

退学の手続きの流れ

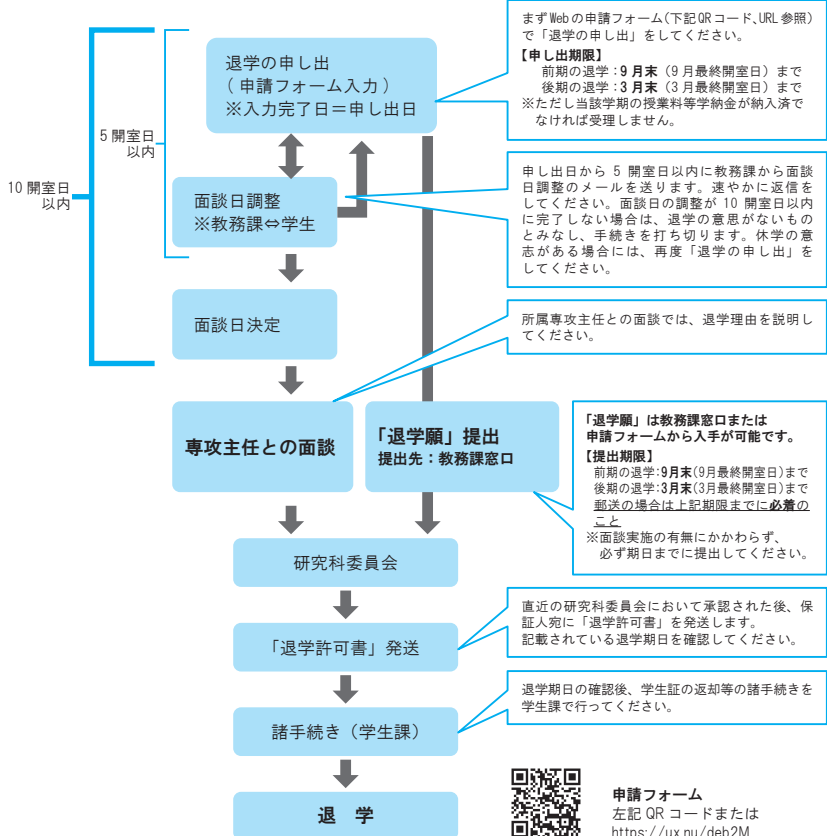

申請フォーム
左記 QR コードまたは
<https://ux.nu/deb2M>

なお、博士後期課程の標準修業年限に達して退学する場合も、所定の「退学願」の提出をもって願い出なければなりません。

除 籍

学生が次のいずれかに該当する場合には、除籍されることがあります。

→大学HP 大学院学則第27条の2

- (1) 在学期間を超えて修了資格を得られない場合
- (2) 授業料等学納金の納入を怠った場合
- (3) 修業年限と同年数の休学期間を超えて、なお復学できない場合
- (4) 死亡した場合
- (5) 長期間にわたり行方不明の場合

なお、除籍日以降の履修・成績等はすべて無効となります。

留 学

研究科委員会の許可を得て外国の大学院に留学する場合、1年を限度として、その留学期間を、修業年限及び在学期間に算入することができます。また、博士後期課程の学生に限り、研究科委員会の許可を得て、留学期間を更に1年を限度として延長することができます。ただし、本大学院の規定の適用を受けず、休学して留学した場合はこの限りではありません。

→大学HP 大学院学則第23条

再入学

本大学院を退学した者または除籍を受けた者が再入学を願い出た場合は、原則として退学または除籍日を含む年度の末日から2年以内に所定の手続きによって願い出なければなりません。研究科委員会の議を経て、再入学を許可することがあります。なお、再入学の時期は学期の始めとします。

博士論文の提出を目的とした博士後期課程への再入学を希望する場合は、博士の学位申請のプロセス(pp.26～27)に定められた手続きとします。

→大学HP 大学院学則第28条

→大学HP 大学院再入学に関する内規

【再入学願の提出期限・提出先】

前期から再入学する場合	～1月最終開室日
後期から再入学する場合	～7月最終開室日
提出先	教務課

資料編

資料編

組織

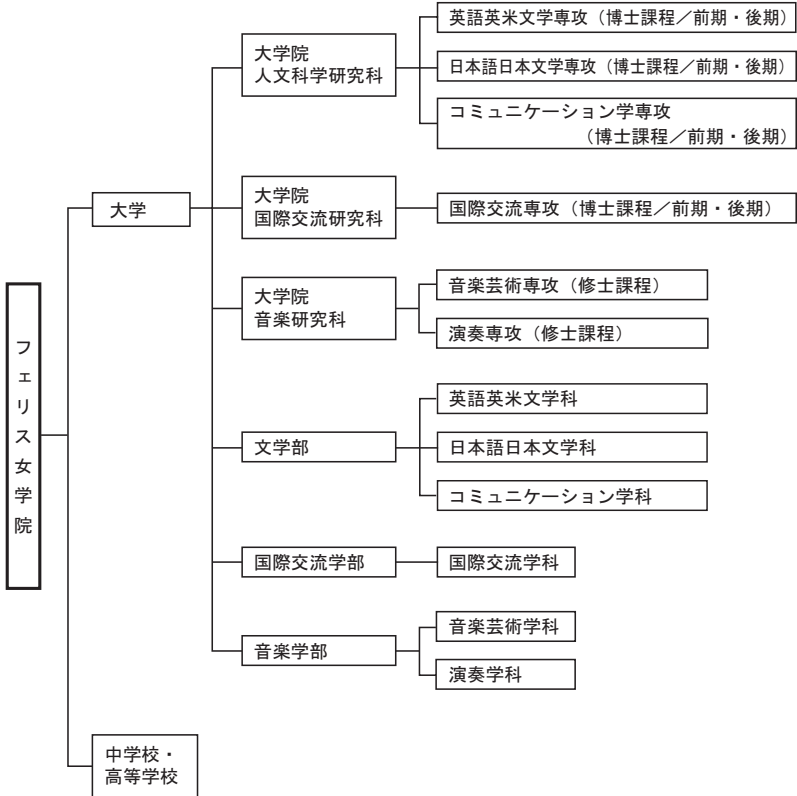

フェリス女学院大学の沿革

本学の源流は、1870（明治3）年に米国改革教会の宣教師、メアリー・E. キダーが始めた私塾にさかのぼります。これは、ローマ字や医療事業等で知られる長老教会宣教師ヘボン博士のクララ夫人が、1863（文久3）年に開いた家塾を引き継いだもので、キダーは1871年にこれを女子だけの学校としました。そして、1875年、山手の外国人居留地に校舎を建て、校名をフェリス・セミナリーとして寄宿学校を開校するに至りました。「フェリス」の名は、キダーを派遣し、その教育を支えた改革教会伝道局主事フェリス博士父子を記念するものです。

本学は、敬虔な人格と優れた教養によって、創造的に人類社会に貢献する女性の育成を求め続けて、今日に至っています。

- 1870（明治3）年 メアリー・E. キダー、ヘボン施療所で授業開始。〈フェリス女学院の発祥〉
- 1875（ 8）年 山手178番に校舎落成。この頃「フェリス・セミナリー」と名づける。
- 1887（ 20）年 高等科設置。校舎拡張。
- 1889（ 22）年 校名を「フェリス和英女学校」とする。講堂「ヴァン・スカイック・ホール」完成。
- 1899（ 32）年 私立学校令により認可。特別科（高等科に替えて）設置。
- 1903（ 36）年 特別科を文学科・聖書研究科の2科（18～21歳）とする。英語師範科（16～19歳）設置。
- 1908（ 41）年 特別科を高等科（英文学部・神学部）に改める。
- 1919（大正8）年 東京女子大学創立に協力し高等科廃止。
- 1923（ 12）年 関東大震災により校舎倒壊焼失。カイパー校長殉職。
- 1927（昭和2）年 「専門学校入学者検定規定」による指定認可。
- 1929（ 4）年 新校舎・カイパー記念講堂竣工。
- 1930（ 5）年 高等部（英文科・家政科、17～19歳）設置。
- 1939（ 14）年 戦時下、米国伝道局経営の社団法人から日本の財団法人となる。
- 1941（ 16）年 校名を「横浜山手女学院」に変更。
- 1947（ 22）年 専門学校（旧制）3年（英文科・家政科・音楽科）設置。
- 1950（ 25）年 校名を「フェリス女学院」と改称。新学制により専門学校を短期大学（英文科・家政科）に改編。翌年に音楽科開設。
- 1965（ 40）年 大学開設。短期大学（英文科）を発展改組し、大学文学部（英文学科・国文学科）開設。
- 1970（ 45）年 学院創立100周年。
- 1988（ 63）年 短期大学（家政科）を発展改組し、文学部に国際文化学科開設。大学緑園キャンパス開設。
- 1989（平成1）年 短期大学（音楽科）を発展改組し、大学音楽学部（声楽学科・器楽学科・楽理学科）開設。フェリスホール竣工。
- 1991（ 3）年 大学院人文科学研究科（英文学専攻・日本文学専攻）修士課程開設。
- 1992（ 4）年 大学院人文科学研究科（地域文化専攻）修士課程開設。
- 1993（ 5）年 文学部国文学科を日本文学科に名称変更。
- 1995（ 7）年 大学院人文科学研究科を博士課程前期・後期に改組。
大学院人文科学研究科（英文学専攻・日本文学専攻）博士後期課程開設。
- 1997（ 9）年 文学部国際文化学科を発展改組し、国際交流学部（国際交流学科）開設。

- 1998 (平成10) 年 大学院音楽研究科 (声楽専攻・器楽専攻・創作表現専攻) 修士課程開設。
国際学生交流会館開設。
- 2001 (13) 年 大学院国際交流研究科 (国際交流専攻) 博士課程前期・後期開設。
緑園キャンパス施設拡充 (文学部棟、キダーホール・緑園、図書館竣工)。
- 2002 (14) 年 中高新校舎・新カイバー記念講堂竣工。
- 2004 (16) 年 文学部コミュニケーション学科開設。
音楽学部楽理学科を音楽芸術学科に、大学院音楽研究科創作表現専攻を音楽芸術専攻に
名称変更。
- 2005 (17) 年 音楽学部声楽学科・器楽学科を演奏学科に改組。
- 2008 (20) 年 大学院人文科学研究科 (コミュニケーション学専攻) 博士前期課程開設。
- 2009 (21) 年 大学院音楽研究科を音楽芸術専攻・演奏専攻に改組。
- 2010 (22) 年 学院創立140周年。大学院人文科学研究科 (コミュニケーション学専攻) 博士後期課程開設。
- 2014 (26) 年 文学部英文学科を英語英米文学学科に、文学部日本文学科を日本語日本文学科に名称変更。
- 2015 (27) 年 大学開設50周年。
- 2017 (29) 年 全学教養教育機構 (CLA:Center for the Liberal Arts) 開設。
- 2018 (30) 年 大学院人文科学研究科英文学専攻を英語英米文学専攻に、人文科学研究科日本文学専攻
を日本語日本文学専攻に名称変更。
- 2019 (31) 年 音楽学部演奏学科募集停止、音楽芸術学科に改組統合。
- 2020 (令和 2) 年 学院創立150周年。

専任教員一覧〔大学院〕

学長

教授	荒井 真
----	------

副学長

教授	梅崎 透
教授	谷口 昭弘

人文科学研究科

英語英米文学専攻 博士前期課程

教授	梅崎 透
教授	大畑 甲太
教授	近藤 存志
教授	富樫 剛
教授	中川 正紀
教授	向井 秀忠
教授	由井 哲哉
教授	饒平名 尚子
准教授	小泉 泉
助教	関口 洋平

英語英米文学専攻 博士後期課程

教授	梅崎 透
教授	大畑 甲太
教授	近藤 存志
教授	富樫 剛
教授	中川 正紀
教授	向井 秀忠
教授	由井 哲哉
教授	饒平名 尚子

日本語日本文学専攻 博士前期課程

教授	勝田 耕起
教授	佐藤 裕子
教授	島村 輝
教授	谷 知子
教授	松田 浩
教授	吉田 弥生 (2021年度特別研修)
准教授	宋 聡
准教授	田中 里奈
客員教授	ユウ カイ エン 尤 海 燕

日本語日本文学専攻 博士後期課程

教授	勝田 耕起
教授	佐藤 裕子
教授	島村 輝
教授	谷 知子
教授	松田 浩
教授	吉田 弥生 (2021年度特別研修)

コミュニケーション学専攻 博士前期課程

教授	井上 恵美子
教授	小ヶ谷 千穂
教授	齋藤 孝滋
教授	潮村 公弘
教授	高田 明典
教授	藤巻 光浩
教授	諸橋 泰樹
准教授	相澤 一
准教授	高橋 京子
准教授	山崎 浩一
客員教授	シンシア ネリ ザイアス ZAYAS, Cynthia N.

コミュニケーション学専攻 博士後期課程

教授	井上 恵美子
教授	小ヶ谷 千穂
教授	齋藤 孝滋
教授	潮村 公弘
教授	高田 明典
教授	藤巻 光浩
教授	諸橋 泰樹

国際交流研究科

国際交流専攻 博士前期課程

教授	朝倉三枝
教授	荒井真
教授	上原良子
教授	大西比呂志
教授	寛雅博
教授	木曾順子
教授	金香男
教授	齊藤直
教授	佐藤輝
教授	杉之原真子
教授	高柳彰夫
教授	田丸理砂
教授	春木良且
教授	ヒガ, マルセーロ HIGA, Marcelo G.
教授	古内洋平
教授	ベンヤミン ミドルトン Benjamin MIDDLETON (2021年度特別研修)
教授	矢野久美子
教授	和田浩一
准教授	泉谷陽子
准教授	新城道彦
准教授	高雄綾子
准教授	知足章宏

国際交流専攻 博士後期課程

教授	荒井真
教授	上原良子
教授	大西比呂志
教授	寛雅博
教授	木曾順子
教授	金香男
教授	佐藤輝
教授	高柳彰夫
教授	田丸理砂
教授	春木良且
教授	ヒガ, マルセーロ HIGA, Marcelo G.
教授	矢野久美子
教授	和田浩一

音楽研究科

音楽芸術専攻 修士課程

教授	立神粧子
教授	谷口昭弘
教授	星野聡
准教授	大田桜子
准教授	川本聡胤
准教授	瀬藤康嗣
准教授	中西宣人

演奏専攻 修士課程

教授	落合敦
教授	藏田雅之
教授	黒川浩
教授	土屋広次郎
教授	戸田弥生
講師	井出朋子

役職者等

学院長	鈴木 佳秀
-----	-------

学長	荒井 真
副学長	梅崎 透
副学長	谷口 昭弘
全学教養教育機構長	梅崎 透
附属図書館長	島村 輝
大学院委員・大学評議員	諸橋 泰樹
大学院委員・大学評議員	谷 知子
大学院委員・大学評議員	金 香男
大学院委員・大学評議員	高柳 彰夫
大学院委員・大学評議員	蔵田 雅之
大学院委員・大学評議員	土屋広次郎
情報センター長	梅崎 透
山手総括主事	立神 粧子
宗教主事	相澤 一
教職課程主任	山崎 浩一
教務部長	小ヶ谷千穂
学生部長	矢野久美子
国際部長	近藤 存志
入試部長	古内 洋平
国際センター長	近藤 存志
言語センター長	小ヶ谷千穂
宗教センター長	相澤 一
ボランティアセンター長	佐藤 輝

人文科学研究科

研究科長	由井 哲哉
英語英米文学専攻主任	富樫 剛
日本語日本文学専攻主任	勝田 耕起
コミュニケーション学専攻主任	井上恵美子
教務責任者	饒平名尚子
入試責任者	宋 喆

国際交流研究科

研究科長	田丸 理砂
国際交流専攻主任	杉之原真子
教務責任者	上原 良子
入試責任者	新城 道彦

音楽研究科

研究科長	立神 粧子
音楽芸術専攻主任	星野 聡
演奏専攻主任	黒川 浩
教務責任者	土屋広次郎
入試責任者	蔵田 雅之

文学部

学部長	由井 哲哉
英語英米文学科主任	富樫 剛
日本語日本文学科主任	勝田 耕起
コミュニケーション学科主任	井上恵美子
教務主任	饒平名尚子
入試主任	宋 喆

国際交流学部

学部長	田丸 理砂
国際交流学科主任	杉之原真子
教務主任	上原 良子
入試主任	新城 道彦

音楽学部

学部長	立神 粧子
音楽芸術学科主任	星野 聡
演奏学科主任	黒川 浩
教務主任	土屋広次郎
入試主任	蔵田 雅之

教務主任・教務委員、教務責任者、科目責任者・語学責任者

履修計画を立てるにあたり、下記の教員が相談に応じます。

【教務主任・教務委員】：各学部・学科の専門科目に関すること、所属学部・学科学生の履修計画全般に関すること。

文 学 部	饒平名尚子 教務主任 向井 秀忠 (英語英米文学科) 佐藤 裕子 (日本語日本文学科) 高田 明典 (コミュニケーション学科)
国 際 交 流 学 部	上原 良子 教務主任 泉谷 陽子 金 香男 知足 章宏 山本 千晶 和田 浩一
音 楽 学 部	土屋広次郎 教務主任 川本 聡胤 (音楽芸術学科) 落合 敦 黒川 浩一 (演奏学科)

【教務責任者】

人 文 科 学 研 究 科	饒平名尚子
国 際 交 流 研 究 科	上原 良子
音 楽 研 究 科	土屋広次郎

【科目責任者・語学責任者】：次の各科目に関すること。

C L A コ ア 科 目	未 定 (全般) 徳田 信 (キリスト教) 春木 良且 (情報リテラシー) 和田 浩一 (健康・スポーツ)
教 職 課 程	山崎 浩一
日 本 語 教 員 養 成 講 座	田中 里奈
大学で学ぶ日本語・日本事情科目	工藤 理恵・奈良夕里枝

英 語	大畑 甲太
フ ラ ン ス 語	朝倉 三枝
ド イ ツ 語	高雄 綾子
ス ペ イ ン 語	遠藤 健太
中 国 語	上原かおり
朝 鮮 語	金 香男

古 典 ギ リ シ ア 語	朝倉 三枝
ラ テ ン 語	
イ タ リ ア 語	
日 本 語 (日本語Ⅰ、Ⅱ)	田中 里奈

2021年度の主な制度変更 [大学院関連]

履修に関すること

1. 授業第1週目の遠隔授業実施

各学期の第1回授業は履修登録期間中で履修者が確定していないため、履修希望者が教室の定員を超過する可能性があります。

これを避けるため授業第1週目は原則として遠隔授業とします。ただし大学院科目については別途担当教員からの指示により対面授業を実施する場合があります。

2. 遠隔授業、遠隔受講

2020年度新型コロナウイルス禍における遠隔授業の経験を踏まえて、高い教育効果が見込まれる科目等については2021年度も引き続き遠隔授業で実施します。

また新型コロナウイルス感染及び感染の恐れがある学生も安心して履修が継続できるよう、対面授業科目について一部を除き遠隔受講を可能とします。

詳細についてはシラバスで確認してください。

2021年度 フェリス女学院大学大学院要覧

2021年4月1日 発行

発行 フェリス女学院大学
緑園校舎 〒245-8650 横浜市泉区緑園4-5-3
TEL 045-812-8211(代表)
山手校舎 〒231-8651 横浜市中区山手町37
TEL 045-681-5150(代表)

印刷 株式会社 野毛印刷社

フェリス女学院大学公式webサイト <https://www.ferris.ac.jp/>

